EDICION DE 12 PAGINAS
OFICINAS: AGUSTINAS 1262
TELEFONOS:
ADMINISTRACION
Inglés 3114, Nacional 77
REDACCION
Inglés 3113
CASILLA 81-D

LA NACION

PRECIO: 10 CENTAVOS
NUMERO ATRASADO: 20 CENTAVOS
SUSCRIPCIONES:
Por un año: $ 25. — Por seis meses: $ 14
Por 3 meses: $ 8.—Por 1 año extranjero: $ 50

Santiago de Chile, Jueves 13 de Marzo de 1919
Núm. 789

LOS TROFEOS GLORIOSOS EN REMATE

TODAS LAS SEMANAS SE REALIZA AHORA EN PARIS UNA VENTA PUBLICA DE LOS AUTOMOVILES QUE SE HAN USADO DURANTE LA CAMPAÑA. LOS COCHES SE ADJUDICAN EN REMATE AL MEJOR POSTOR

¿Qué escribirle al marido?

(Traducido especialmente para "La Nación")

Jeanine, 29 años, bonita, intelectual.

Odette, 25 años, bonita, inteligente.

(Instaladas en la "Sala de correspondencia" del "Helios-Palace", en Niza, escriben febrilmente: iguales patas de mosca muy "Convento de los "Pájaros").

Jeanine (releyéndose, complacida).— No está mal este vistazo sobre la situación de Austria ante las reivindicaciones de Polonia...

Odette (terminando su post-scriptum).— ¿Qué dices?

Jeanine.— Digo que esta carta a Paul es una de mis mejores cartas... Examino la situación de Europa colocándome desde el punto de vista de la Sociedad de las Naciones. Pero he olvidado hablar de los Yugo-Eslavos... Es preciso que diga una palabra al respecto!

Odette.— ¿Vas a hablar de los Yugo-Eslavos, a tu marido?

Jeanine.— Indudablemente... Es cuestión de un instante. Conozco el asunto...

Odette.— ¿Y esto le interesa a tu marido?

Jeanine.— Naturalmente... Paul es un espíritu abierto, curioso, preocupado de los problemas del día.

Odette.— No lo dudo... Pero, cuando eres tú quien trata esos asuntos ¿no los encuentra un poco... serios?

Jeanine.— No... ¿Acaso te imaginas tú que mi marido me toma por una "latera"?

Odette.— De ningún modo... Y él ¿te da su opinión sobre los Yugo-Eslavos?

Jeanine.— Sí... Es decir... En fin, siempre me dice que mis ideas son muy justas y que he errado mi carrera: me asegura que yo había nacido para la diplomacia!

Odette.— Es amable...

Jeanine.— Bueno ¿quiéres que te lea mi carta? Me parece que está llena de apreciaciones originales...

Odette.— Te escucho...

Jeanine.— (Leyendo): "Mi querido Paul..."

Odette.—Es un tanto frío...

Jeanine.— No me gustan los diminutivos, los mimos epistolares, las expansiones del estilo "midinette"... Mi marido es mío, me es querido, se llama Paul: le digo, pues, "mi querido Paul"... Prosigo: "Mi querido Paul, desde la semana pasada, las nubes han invadido el cielo diplomático, y ciertas cuestiones, que parecían resueltas muy favorablemente para los intereses de la Entente, vuelven sobre el tapete de la actualidad con una acuidad que no se te ha escapado. Como yo, tú te has sorprendido también de la justicia de las reivindicaciones de esta infortunada Polonia, que, desde hace tanto tiempo, se esfuerza por recobrar su independencia. Hay allí una obra de reparación a la cual todos los amigos de la equidad deben prestar, sin reservas, su colaboración.

"Igualmente, es también de la mayor importancia que se dé a la Bohemia aislada un punto de apoyo sólido para consolidar su reciente libertad. Roger-Collard lo ha dicho: "La libertad, tanto como la tiranía, y más que ella, necesita puntales". En estos momentos leo una obra que te recomiendo: **"Los orígenes del movimiento separatista en Hungría..."**

(Jeanine continúa leyendo gravemente frases sentenciosas sobre la Mittel-Europa, el pangermanismo, la liberación de las naciones oprimidas, el equilibrio balkánico, la necesidad de estudiar la cuestión siria, etc., etc.)

Odette (interrumpiéndola).— ¡Es fantástico!

Jeanine.— **¿No es verdad? Es de** cierta elevación de ideas...

Odette.— Yo no sé... Pero encuentro que una mujer que escribe tales cosas a su marido... pues bien, es fantástico, es inimaginable, es espantoso!

Jeanine (un tanto molesta).—¿Y por qué?

Odette. — ¿Por qué... Pero... Oye, si yo fuese Paul, al leer tus cartas, me haría una pregunta angustiosa.

Jeanine.— ¿Cuál?

Odette.— Esta: ¿Acaso me habré yo casado, por azar, con la redacción del **"Temps"?**

Jeanine.— Mi marido se muestra muy orgulloso de mí...

Odette.— Lo sé, y tiene razón. Pero es de su linda mujer de quien está orgulloso.

Jeanine.— Considero que el marido y la mujer deben vivir en comunidad intelectual...

Odette.— Voy a leerte lo que le escribo yo a mi marido... **(Lee):** "Mi adorado Jorge..."

Jeanine.— Estilo "midinette"!

Odette.— Es claro que no es el estilo de M. Steeg! **(Continuando):** "Mi Jorge adorado, uno de los momentos más felices del día es este en que te escribo. Tengo siempre mil cosas extremadamente importantes que decirte... Así, hoy, hace un sol soberbio; Dédé y Zézette andan de paseo con su institutriz. Dédé quiso ponerse su sobretodo khaki, para parecer americano. En cuanto a Zézette, está loca con su nueva muñeca: una pequeña alsaciana que dice "mamá" y aún "papá" sin el menor acento extranjero. Ayer fuí con nuestros amigos a una venta de caridad... Me había puesto el vestido de sarga color habana y el "manteau-chale" de seda verde ciprés. Como sombrero, mi Reynolds de terciopelo negro. Todo el mundo me decía que estaba encantadora... Seguramente que tú también, loco mío, habrías sido de esa opinión..."

Joanine.—¡Hola!

Odette.—¿Qué?

Jeanine.— (Continuando). —"Ayer almorcé donde los Lystel-Bléchard. Me pareció bien... Muchas flores. Sirvieron una cierta gallina "a la berrichonne" que me pareció exquisita y cuya receta he pedido. No es difícil... A mi vuelta, te la haré probar. Aquí todos estamos admirablemnnte bien... No nos falta nada sino tu querida presencia. Mil besos de tu Odette."

Jeonine.—¿Eso es todo?

Odette.—Sí, es todo... Excepto el post-scriptum.

Jeanine.—¿Sobre el porvenir del eslavismo?

Odotte.—(Con vivacidad).— ¡Ah! no, no!

Jeanine.—Entonces ¿es eso todo lo que encuentras que decir a tu marido, cuando la suerte de Europa está en juego, cuando el principio de las nacionalidades está en discusión, y que... que.. cuando hay, en fin, tantas cosas palpitantes que exponer?

Odette.— Conozco a Jorge... Si me arriesgarse a exponerle estas cosas palpitantes, se reiría de mí.

Jeanine.—Te toma por una imbécil, es eso!

Odette.—No, no lo creo...

Jeanine.—Te apocas...

Odette.—¿Cómo así?

Jeanine. — Escribiendo esas... esas...

Odette.—Dí la palabra: esas tonterías?

Jeaine.—En fin, yo...

Odette.—Hay tonterías de carácter particular y tonterías de carácter general.

Jeanine.— Nuestros maridos han sido movilizados al mismo tiempo; han pasado un tiempo igual en el frente... Cada día, escribía yo a Paul una carta sobre la situación militar; fuí yo quien lo impuso de la exaltación de Joffre al mariscalato!

Odette.— Yo también, escribía diariamente a mi marido; qué digo! dos veces al día: fuí yo quien lo impuse de que Zézette tenía su primer diente!

Jeanine. — Yo le anunciaba los progresos de nuestra fabricación de artillería pesada...

Odette.—Yo le anunciaba el advenimiento de la falda corta.

Jeanine.— Yo le hablaba de la guerra.

Odstte.—Y yo... de la paz.

Jeanine.—De... Europa!

Odette.—De él y dé mí!

Jeanine.— Tu marido debe haber pensado: "Me he casado con una mujer que no me escribe sino historietas."

Odette.— El tuyo, probablemente se ha dicho: "Mi mujer no me envía sino páginas de historia".

(Ambas están a punto de enojarse, pero felizmente toman el partido de reirse a un tiempo. Después de lo cual se deciden a cerrar sus cartas. Pero, en el instante en que van a pasar la lengua sobre la goma de los sobres, se les ocurre—al mismo tiempo también—la misma idea).

Odette.—Ah! sería un experimento divertido!...

Jeanine —Sí, e instructivo!

Odette.—¿Me has adivinado?

Jeanine.— He adivinado bien el pensamiento secreto de M. Stephen Pichon sobre la cuestión de los ruthenios!... He aquí: vamos a copiar de nuevo, yo, tu carta, y tú la mía, reemplazando "Paul" por "Jorge" y "Jeanine" por "Odette".

Odette.—Y recíprocamente... En cuanto a Dédé y Zézette, los pobres chicos, no los nombrarás. Estas cartas, las enviaremos a nuestros maridos y...

Jeanine.—... y nos comunicaremos sus respuestas.

Odette.—Sí... pero y mi post-scriptum!

Jeanine.—Tanto peor... lo copiaré también. Tú, no olvides el mío sobre las reivindicaciones yugoeslavas.

Odette.—No tiene el mismo carácter... íntimo.

Jeanine.—¿Cómo? Si es un secreto también, un secreto diplomático!

Odette.—Dí todo lo que... Pero apresurémonos: va a llegar la hora del correo! ¡Ah! Ahora que pienso... Cambia también la descripción de mi vestido.

Jeanine.—¿Con qué objeto? Si te figuras que mi marido sabe qué toilette llevo puesta!

Las dos amigas se ponen a copiar sus cartas. "Mi querido Paul" se convierte en "mi adorado Paul"; en cuanto a Jorge, recibe un concienzudo bombardeo de consideraciones documentadas sobre la pacificación de los Balkanes. Jeanine toma a su cargo el post-scriptum un tanto arriesgado de Odette; ésta, endosa la responsabilidad de la solución que propone Jeanine al problema yugo-eslavo.

Después, ambas cartas son llevadas al correo).

Jeanine. — Tengo la idea de que Paul no gustará del estilo "midinette"...

Odette.—Apuesto que a Jorge no le parecerá muy bien que le hable tanto de lo que será mañana Europa, y tan poco de lo que he hecho ayer...

(Pasan tres días.

He aquí que llegan las cartas de Paul y de Jorge, esperadas con impaciencia).

Jeanine. — Procedamos por orden. Yo abro, desde luego, la mía. Veamos lo que Paul ha contestado a mis...

Odette.—¡Tonterías! Por lo demás, son mías.

Jeanine lee:

"Querida mía:

"¡Qué cartita tan dije me has escrito!

"Desde esta mañana, no ceso de releerla... No es absolutamente, créelo bien, que las observaciones que me envías habitualmente sobre las cuestiones del día—tú sabes que amo **también** en tí la mujer que sabe y que piensa—pero te confieso que esta carta improvisada, escrita a la diabla, sobre cosas que nos tocan de más cerca, me ha causado un placer enorme".

"No te imajinas cuánto me interesa esto, saber lo que haces, cómo vives, qué vestido, qué sombrero te pones! Sí, debes haber estado encantadora con tu vestido "habana" y tu sombrero "Reynolds"... Los conozco, te sientan admirablemente".

Odette.—¡Ah! ¡Los maridos! Ese vestido y ese sombrero, soy yo quien los lleva.

Jeanine.—(Continuando). — "Estoy encantado también de constatar que te vuelves golosa... Sí, saborearemos juntos la gallina "a la berrichonne"! Eso debe ser famoso... Trata de descubrir otras recetas de cocina, pero sobre todo, mi querida Jeanine, continúa hablándome de tí, mucho de tí, siempre de tí. Tu carta me ha revelado un fervor, una espontaneidad que me encantan..."

Odette.—¿Lo ves?

Jeanine. — ¡Fervor, espontaneidad! ¿Por qué no la frivolidad de una mujercita que no reflexiona en nada?

Odette.—De todos modos, tu carta ha tenido éxito.

Jeanine.—Es verdad... Pero terminemos. **(Continúa su lectura).** "Me gustaría que te preocuparas más a menudo de las pequeñeces de la vida, de esas pequeñeces que valen mucho y de las cuales depende talvez la felicidad. Tú sabes que tengo la intención de poner un poco más de alegría en la casa. Viene excesivo número de lateros a nuestra casa.... Esta primavera, desearía ver invitados llenos de animación, personas espirituales, bonitas mujeres muy alegres. Vamos a loquear un poco. Así, pues, ejercítate, querida mía... Tu carta me promete que la grave Jeanine se transformará muy pronto en una Jeanine viva, espansiva, bonachona..."

Odette. (Soltando la risa).—¡Bonachona!

Jeanine.—¡Gracias!

Odette.—Tu marido no te oculta su ideal.

Jeanine.—Es increíble, de veras.

Odette. — ¿Hay algún post-scriptum?

Jeanine. — Sí **(leyéndolo de una ojeada).**—Pero es para mi sola.

Odette.—Me lo debes a mí. Escucha, Jeanine, ¿parece que tu marido aprecia bastante el "estilo midinette"?

Jeanine. — Es un éxito... para tí!

Odette. — A mi vez... ¿Qué me escribe mi señor marido?

(Abre su carte y lee)

"Mi querida Odette:

Qué carta tan bella, tan admirable, me has escrito!

"Desde esta mañana, no ceso de releerla... Sin duda, yo sabía muy bien que poseía una mujercita muy inteligente, muy al tanto de todo, pero, realmente, te lo confieso, no te imaginaba tanto como eso!"

"Evidentemente, yo deliro por tus encantadoras charlas, y no quisiera que me privases de ellas: no es menos cierto que estoy encantado al ver que te ocupas no sólo de bagatelas, y que el estreno de un nuevo vestido no es para tí un acontecimiento más importante que la aparición de la justicia internacional sobre el horizonte diplomático".

"A veces, me preguntaba yo si estas cosas te preocuparían: Acaso mi querida Odette, me decía yo, ¿no vive una existencia demasiado... cotidiana, sin inquietarse por lo que pasa fuera de su medio familiar y mundano?"

Janine. — Ah!.

Odette. — Vamos!... ¿Acaso quiere ahora que le envíe "Boletines políticos" tomados de la **"Revue des Deux Mondes"?**

Jeanine. — Y el mío, que me pide recetas de cocina!

Odette. — **(Continuando su lectura).** — "Pero estoy tranquilo, ahora, Tu carta me prueba que participas en la vida de tu siglo..."

Jeanine. — Ah!

Odette. — "La vida de mi siglo"! Qué idea la de escribir cosas así a su mujer!

Jeanine. — Deberías sentirte halagada...

Odette.—De ningún modo... **(Concluye su lectura):** "No me disgustaría el recibir a menudo cartas como la última que me has enviado. Háblame de las cuestiones de actualidad: eso te orientará hacia lecturas serias, y como tengo la intención de ocuparme de cuestiones generales, y hasta un poco de política, podrás ayudarme. Porque me propongo alejar a algunos de los fantoches que vienen a nuestra casa... Recibiremos gentes más bien graves, economistas, diplomáticos. Quiero que nuestro salón sea clasificado entre los lugares donde se cambian ideas. Trabaja, pues, querida mía... Tu carta me permite esperar que la frívola Odette, quedará muy pronto transformada en una Odette mesurada, documentada, menos loca...

Jeanine (soltando a reir). — Menos loca!

Odette. — Muchas gracias!

Jeanine. — Tu marido tiene unas ocurrencias...

Odette. — Es increíble, de veras!

Jeanine. — ¿Hay algún post-scriptum?

Odette. — Sí. **(leyéndolo de una ojeada).** Es confidencial; aunque, secretos como estos... Según parece, el Gran Lama va a firmar un tratado de alianza con la República Argentina! Lo que me importa...

(Después de un silencio):

Janine. — Hemos triunfado ambas, y ambas hemos sido vencidas. Teníamos y no teníamos razón, a la vez...

Odette. — Es verdad.

Jeanine. — Tu "estilo midinette" ha conquistado a mi marido...

Odette. — Tus reflexiones sobre el equilibrio balkánico, han fascinado al mío!

Jeanine. — ¿La conclusión?

Odette. — No veo sino una: y es que los maridos gustan buscar una mujer diferente en la propia...

Jeanine. — Yo veo otra: y es que para agradar a estos señores, será preciso escribir nuestras cartas en colaboración.

CLEMENT VAUTEL.

AMBIENTE HOSTIL

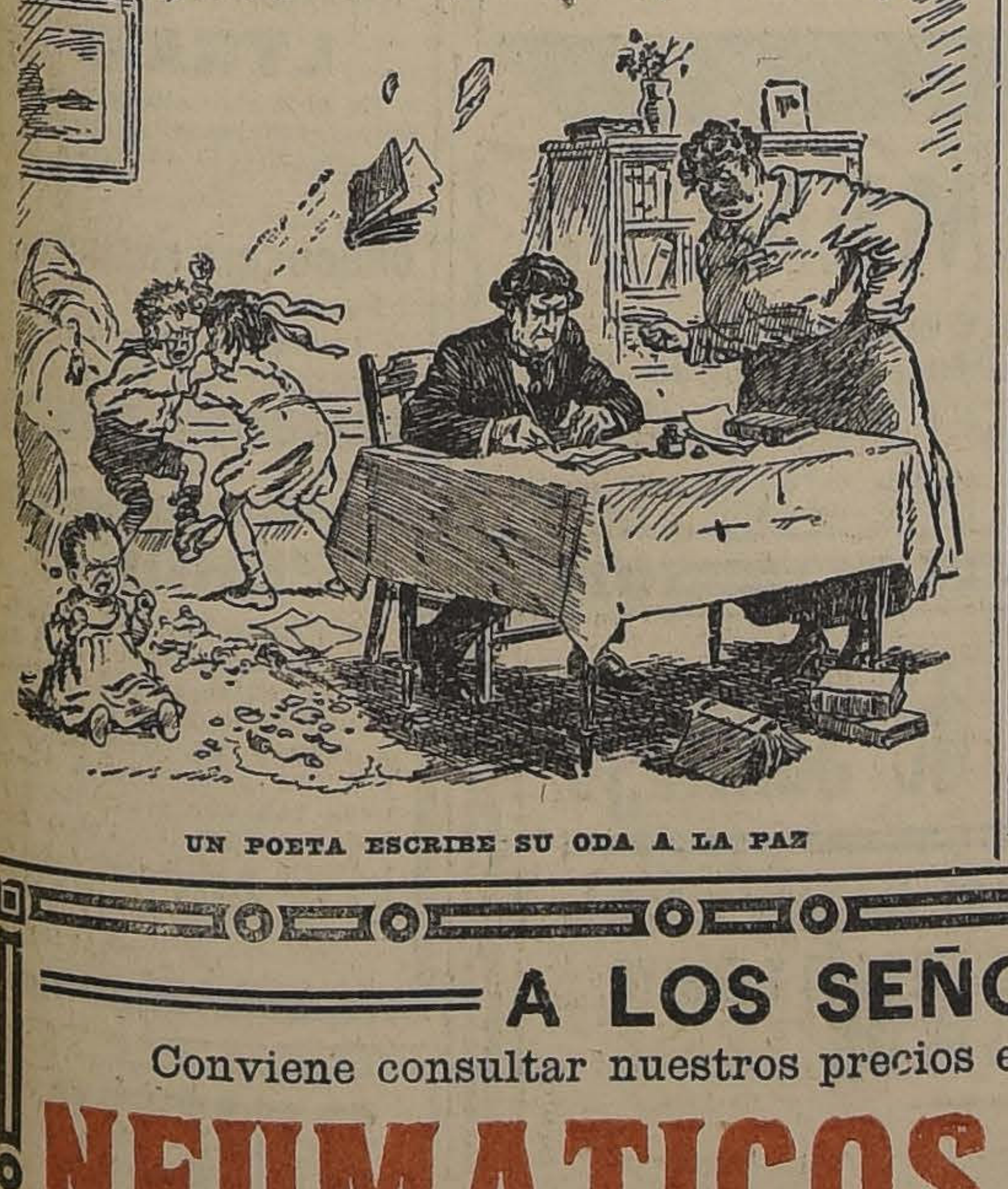

UN POETA ESCRIBE SU ODA A LA PAZ

LA MISION SANITARIA NORTEAMERICANA

Continúa ayer en sus visitas

Los delegados médicos norteamericanos señores Pearce y Austin, se ocuparon durante el día de ayer de continuar el estudio sobre educación médica que tienen interés de practicar en nuestro país.

Acompañados de las personas que se han dedicado a orientarlos y facilitarles la labor que necesitan desarrollar, recorrieron ayer, con el objeto de completar los antecedentes ya acumulados, la Escuela de Medicina, el Hospital de Niños Arriarán y la Junta de Beneficencia.

En esta última institución los doctores señores Pearce y Austin, llegaron en los momentos en que la Junta celebraba sesión.

Los visitantes fueron informados ampliamente de cuanta información podía serles de interés.

Según hemos sido informados, los delegados médicos partirán mañana a las minas de "El Teniente", para regresar al día siguiente.

En la noche del día de su regreso asistirán a una comida que les ofrece el Director de Sanidad, doctor Corbalán.

MISION NAVAL EN LONDRES

Se nombra jefe al contralmirante Gómez Carreño

Ayer quedó firmado el decreto por el cual se designa al contralmirante don Luis Gómez Carreño, jefe de la Misión Naval de Chile en Londres.

El señor Gómez Carreño se dirigirá a Europa a fines del presente mes, pasando por Estados Unidos de Norte América.

CARBON
DE PENCO
Ponemos en conocimiento de nuestra distinguida clientela que el precio del carbón de Penco es de $ 9 el saco.
S. F. JONHSON & Co.
13-C

INSTITUTO SAN MARTIN
San Martín 67. Teléfono Inglés 213. Los exámenes son válidos y se rinden en el establecimiento. Sistema concéntrico. Humanidades, preparatorias y kindergarten. Recibe alumnos internos, medio-pupilos y externos. Idiomas extranjeros obligatorios desde las preparatorias. El establecimiento cuenta en los cursos de humanidades con un escogido cuerpo de profesores de Estado, conocidos por su competencia y seriedad como examinadores universitarios. Las preparatorias están regentadas por sacerdotes y normalistas. Kindergarten, dirigido por la misma profesora de años anteriores. Los alumnos de preparatorias quedan, en sólo dos años, preparados para primer año de humanidades. Unico colegio que prepara por su cuenta durante las vacaciones, a sus alumnos cuando tienen ramos atrasados. Facilidades para internos de provincias. Matrícula abierta. Clases principian 17 de Marzo.

FRANCIA MANIFIESTA SUS SENTIMIENTOS DE AMISTAD HACIA CHILE

Obsequia los trofeos de guerra expuestos en Santiago, Valparaíso y Concepción

Notas cambiadas con este motivo entre el Adicto Militar de la Legación de Francia y el Ministro de Guerra de Chile

El Gobierno francés ha obsequiado al nuestro los trofeos de guerra que forman la exposición que se exhibió no hace mucho en esta capital, llamando la atención del numeroso público que concurrió a ella.

El Adicto Militar de la Legación de la República francesa, capitán de Lagatinerie, ha comunicado al Ministro de Guerra y Marina esta resolución de su Gobierno, por la siguiente nota:

"Señor Ministro:

El Gobierno francés había enviado a Chile diversos trofeos de guerra que han sido expuestos en Santiago, Valparaíso y Concepción, lugar este último donde se encuentran actualmente.

Deseoso de manifestar sus sentimientos de amistad hacia el Gobierno chileno, mi Gobierno me ruega ofrecer a ese Ministerio esos trofeos que son una prueba palpable de la gran lucha que hemos sostenido victoriosamente durante cerca de cinco años por la libertad de las naciones. Me es particularmente grato ser encargado de esta misión, pensando que esas reliquias de nuestros campos de batalla, depositadas en vuestras escuelas, arsenales y cuarteles, conservarán en el alma chilena los sentimientos de virilidad, valor y patriotismo que constituyen la fuerza de una nación.

Asegurando a Vuestra Excelencia los sentimientos de mi más alta consideración ruégole quiera trasmitir al ejército chileno el saludo cordial de los ejércitos franceses. — (Firmado). —Capitán B. de Lagatinerie".

El Ministro de Guerra y Marina, señor don Enrique Bermúdez, ha contestado la nota anterior en los siguientes términos:

"Distinguido señor y amigo:

He tenido la honra de recibir su muy atenta comunicación de 19 del corriente. En ella usted se sirve manifestarme que el Gobierno de Francia, deseoso de manifestar sus sentimientos de amistad hacia el Gobierno de Chile, ha resuelto obsequiarle los diversos trofeos de guerra enviados a nuestro país, trofeos que después de exhibirlos en Santiago y Valparaíso, se encuentran actualmente en Concepción.

Agrega usted con su proverbial gentileza que le es particularmente grato ser el encargado de esta misión pensando que esas reliquias de vuestros campos de batalla depositadas en nuestros arsenales, etc., mantendrán en el alma chilena los sentimientos de virilidad, valor y patriotismo que son la fuerza de una nación.

Todos estos conceptos unidos al valioso obsequio que por su autorizado conducto hace a nuestro Ejército y Armada el Gobierno de Francia, comprometen profundamente la gratitud de Chile hacia la gloriosa República cuyos destinos en el orden moral y material, han permanecido y permanecerán siempre ligados por estrechos vínculos de fraternidad.

Junto con aceptar las valiosas reliquias que se nos obsequia, dígnese aceptar los agradecimientos y la gratitud sincera del suscrito en nombre del Ejército y Armada, agradecimientos que, le ruego, se sirva trasmitir a su Gobierno.

Aprovecho esta oportunidad para reiterarle los sentimientos de amistad y alta consideración con que lo distingue su S. S. y affmo. amigo. — (Firmado). — Bermúdez.

LAS ENFERMEDADES DEL HIGADO
Esta enfermedad se manifiesta generalmente por una sensación de pesadez, incomodidad y dolor al costado derecho del vientre, debajo de las costillas. El rostro de los enfermos es amarillo, bilioso; las orinas muy teñidas. Desde que se empiezan a sentir estos síntomas, debe empezarse el tratamiento con el Arthri-Sel para evitar que el mal se agrave.
En todos los casos el medicamento por excelencia es el Arthri-Sel.
En todas las Farmacias.

LOS SOBRETODOS MAS ELEGANTES Y MAS COMODOS SON LOS FORMA RAGLAN
UNICO MODELO QUE IMPONE LA MODA ACTUAL
Extenso y variado surtido de la renombrada marca
SOBRETODOS "PICCADILLY"
Ofrece la Sastrería G. RUDDOFF, 138 - Estado - 138

A LOS SEÑORES AUTOMOVILISTAS
Conviene consultar nuestros precios especiales en
NEUMATICOS "UNITED STATES"
MEDIDAS EN PULGADAS Y MILIMETROS.
Importadores T. ELLIOTT ROURKE y Cía. Agustinas, 1185

MUNICION
Y
Pólvora de Caza
Ofrecemos a precios sin competencia
BESA y Cia.-Sto. Domingo 887
AGENTES DE LA
Fábrica Nacional de Municiones

NOGAL COMPLETAMENTE SECO.

hasta 16 pulgadas de ancho tiene disponible 300,000 pies a precios fuera de competencia la

BARRACA Y FABRICA "IBERIA" MATUCANA 745 entre San Pablo y Rosas :: Fco. Garcia raz.

EMPRESA

FORLIVESI

de Pompas Fúnebres

Unica en este ramo y la más importante en todo Chile. Servicios completos combinados a precios reducidos y presentados en la forma más correcta, como lo requiere el caso.

Se trasladó a

Compañia 1037-1041

entre Plaza y Bandera.
Edificio Arzobispal
TELEFONO INGLES 377
Juan Forlivesi

NOTA.-Esta casa no tiene sucursales.

La Central

POMPAS FUNEBRES

Empresa notamente chilena reconocida ya por el público como la más seria e importante del país.

Dirección:

Merced esq. San Antonio

(Frente a Daube). Teléfono 595

Atiende personalmente el gerente.

CARLOS VALENZUELA SILVA

POMPAS FÚNEBRES

LA SANTIAGO

SAN DIEGO 15, TELEF. 2653.
SUCURSAL: ARTURO PRAT Esq. Av. MATTA. TELEF. 6105

Servicios desde 35 a $ 3,000. Ataúd y carroza blanca desde 30 pesos. Urnas metálicas y maderas finas.

Servicios nocturnos sin recargo.

RICARDO GAMBOA VIVAR

POMPAS FÚNEBRES

Empresa Zenteno

Delicias 2584, casi esquina Molina (cuatro cuadras Estación Central)

TELEFONO INGLES 524

Nuestros servicios son presentados en forma insuperable y a los precios más bajos. Sin recargo hacemos todos los trámites de sepultación. Atiendo personalmente.

CARLOS ZENTENO LOYOLA

Necesito alquilar

un Caldero de 20 caballos.

Tratar PUENTE 686

x 1081-13-c

CEMENTO

PORTLAND BLANCO
"EDISON"

Especial para estucos imitación piedra

Casilla 1263 - CASTRO 78
SANTIAGO

AVISO

En conformidad a los Decretos 3120 y 3183 de 7 y 14 de Diciembre, respectivamente, del Ministerio de Hacienda, el 27 de Marzo a las 8, tendrá lugar un concurso para sub-inspectores de Impuestos Internos y Oficiales de secretaría de la misma oficina.

Los interesados deben pasar a inscribirse en la secretaría de la Dirección de Impuestos Internos, acompañando los certificados y demás antecedentes a que se refiere el programa respectivo.

Se previene a los interesados que las solicitudes de admisión al Concurso, sólo se admitirán hasta el 20 de los corrientes.

El Director de Impuestos Internos.

13-C

AVISOS DE REMATE

REMATE DEL MENAJE de CASA

De la Testamentaria del señor Esteban González Z.

381 - TEATINOS - 381

HOY JUEVES 13, A LAS 2 P. M.

HAY

SALON.—**Rica lámpara de cristal y bronce Luis XVI**, alfombra cortada de una pieza con guarda de paño, **Amoblado Luis XV de nogal francés tapiz seda**, de: 1 sofá, 2 sillones, 4 sillas, mesa centro Luis XV; **Consola dorada y espejo Luis XV luna cortada**, gran cuadro óleo por E. Lynch, grabados luminados, reloj y estatua de bronce, **Vitrina dorada Luis XV**, lámpara de pié con pantalla y bronce, columnas, jarrones, etc.

SALITA.—Lámpara de 2 luces, alfombra de una pieza, amoblado tapiz felpa, de: 1 sofá, 2 sillones, 4 sillas, mesa de centro: **Vitrina estilo inglés, cuadros al óleo, 2 espejos largos Luis XVI modernos**, columnas, pedestales, etc.

HALL.— **Rico autopiano americano con sus piezas**, alfombra de una pieza, lámpara de 3 luces, mueble de vestíbulo con espejo luna cortada, amoblado estilo americano tapiz cuero, de: 1 sofá, 1 sillón fijo, 1 id. de balanza y 2 sillas; jardineras de caoba y de laque, **choapines de colores**, y gran cantidad de plantas finas en maceteros.

ESCRITORIO.— Lámpara con pantalla de 4 luces, alfombra de una pieza, **Escritorio americano de cortina, Rico estante de 3 cuerpos de roble americano**, otro id. abierto, 1 sofá y 2 sillones tapiz cuero, cuadros al óleo, **máquina escribir para viaje**, libros en francés, español e inglés, reloj de colgar, etc., etc.

COMEDOR.— Lámpara con pantalla de 4 luces, alfombra de una pieza, **Amoblado estilo americano**, de: aparador y 2 trinches con mármoles plomos embutidos y espejos luna cortada, mesa de correderas, 12 sillas tapiz cuero, **Cristalería de baccaratt para 18 personas, carpeta**, mesa de felpa, de 3 1|2 metros, piezas de centro, cuchillería, jarrones, bandejas, alcuzas, bomboneras y servicios de té de plaqué, helechos, kenthias, etc.

1.er DORMITORIO.— Lámpara de 2 luces, alfombra de bruselas, **amoblado estilo inglés color caoba**, de: 2 veladores, 1 peinador, 1 cómoda alta con espejo y cristales y 1 ropero de 3 cuerpos con espejo ovalado luna cortada, **2 bonitos catres de bronce modernos**, 2 colchones de lana, amoblado de asiento estilo inglés, 2 cortinas de felpa, servicio de lavatorio, cuadro santo, etc.

2.o DORMITORIO.— Lámparas de 2 luces, alfombra cortada de una pieza, **amoblado estilo inglés color caoba**, de: 2 veladores, 1 peinador con mármol, 1 cómoda alta y 1 ropero con espejo luna cortada, **1 catre de bronce moderno**, 1 sofá y 2 sillas tapiz seda, servicio de lavatorio, etc.

OTROS DORMITORIOS.— Lámparas de gas, de 1 y 2 luces, alfombras de una pieza, roperos, cómodas, peinadores y veladores sueltos, amoblados de asientos, catres de bronce para niño y guagua, etc.

VARIOS.— **Rica cocina a gas con horno**, tina de baño de zinc, espejo de laqué, alfombra de escala y brin, barrillas de bronce, máquina de coser de pié, sillas sueltas, etc.

SE ARRIENDA LA CASA.

Enrique Mandiola E.,
MARTILLERO DE HACIENDA.

13-C

REMATE QUINTA MEIGGS

Por acuerdo de los herederos de la señora Ismenia Soruco de Toro, se rematará el

VIERNES 14 DE MARZO, A LAS 4 P. M.

ante el juez compromisario don Alejandro Valdés Riesco, Moneda 665, la propiedad ubicada en Santiago, Delicias 2348 y Manuel Montt 2355, conocida con el nombre de Quinta Meiggs. Tiene una extensión de 9,230 metros cuadrados; cuatro construcciones independientes, que son: gran chalet central, cocheras y caballerizas, pabellón y conservatorio. El chalet central es una construcción cómoda, de gran lujo y muy acabada, traída de Estados Unidos. La considerable superficie del terreno permite vender la parte que da frente a la Alameda, dejando una espaciosa entrada, como tienen otras propiedades en Santiago. Esta parte del terreno puede venderse en $ 250,000, y la que da a Manuel Montt en $ 120,000. Quedaría así el gran chalet central con una extensión de más de 5,600 metros cuadrados por el precio de $ 160,000, siendo que importó más de medio millón de pesos oro en Norte América.

Ha sido tasada esta propiedad por los ingenieros don Ricardo Larraín Bravo en $ 778,200 y don Enrique Terry en $ 998,674. Saldrá a remate por el bajo

MINIMUM DE $ 530,000

La propiedad reconoce una deuda hipotecaria y se pagará al contado doscientos cincuenta mil pesos. Puede ser visitada de 2 a 6 P. M. Bases y antecedentes en el estudio del partidor y en la Notaría de don J. Vicente Fabres.

x-1069-14-c.

Remate Judidial y Voluntario

DE MENAJES DE CASAS, UN AUTOMOVIL FORD

AGUSTINAS N.° 865

Mañana Viernes 14 de 10 a 12

Y DE 13.30 ADELANTE

Por orden de los Juzgados Civiles, varias sucesiones, Seguros y consignatarios

HAY:

SALONES.—4 pianos nuevos americanos verticales, Stonwood, otro id. Francis Bacon, 2 Autopianos en perfecto estado americano y alemán, Piano de media cola Stemway, Amoblados estilo Luis XVI, Mouquett Luis XV tapiz de seda, Varios otros estilo en formas curvas, etc., Espejos marcos dorados y consolas, Cortinajes de seda, Mesas de centro y arrimo de jacarandá y caoba, Mesitas con marquetería, Banquetas, Sillas doradas, Cuadros al óleo, Estatuas, Pedestales, Columnas, Estantes para música, Rica Vitrola Victor con escogido repertorio de piezas, Alfombras de centro y por tiras, etc., reloj de bronce cincelado antiguo, etc., etc.

ESCRITORIOS.—Tres escritorios de cortina en roble americano, Escritorio ministro y mesas de escritorios, Sillones giratorios y pisos altos, Estantes para libros, Cajas de fondos, varios tamaños, Prensa de copiar, Amoblados estilo Chesterfield y varios otros estilos en pergamoid y marroquí, Máquina de escribir Underwood carro largo, Utiles de escritorios, lámparas de escritorio, id. con pantallas, Marcador de cheques, Cuadros al óleo y grabados, Stores de gasa, etc., etc.

COMEDORES. — Amoblados estilo inglés, Renacimiento con aparadores bajos con mármoles y espejos, Aparadores y trinches sueltos, Mesas de correderas y fijas, sillas espaldar alto y bajas enjuncadas y cuero estampados y asientos de madera, servicio de mesa loza inglesa, Cristalería fina, Centros de mesa y piezas de plaqué, Cuchillería, Cuadros al óleo, Floreros, Piezas de adornos, Alfombras de centro, Cortinajes, Refrigerador americano, etc.

DORMITORIOS. — Amoblados estilo inglés y marquetería muy fino, id. estilos corrientes con roperos con espejo, Peinadores, Cómodas y Veladores, Guardaropas, Roperos sin espejo, Catres de bronce y fierro con bronce, Catres cuna de bronce y fierro, Colchones de lana y crín, Coches para niños, Divanes diversos estilos, ropa de cama, Sobrecamas y fundas de satín bordadas, Baldoquines, Servicios de lavatorio, Rico delantero de piel de león con la cabeza, Cuadros religiosos, lámparas eléctricas y gas, máquinas de coser Singer Gabinet y de mano.

VARIOS.—Automóvil Ford en perfecto estado recién refaccionado, Tinas de baño de fierro enlozado de 6 pies, Lavatorios de loza, W. C. silenciosos con estanques, lavatorio laque, plantas en tina, Cocinas importadas económicas y gas, Botaguas, Urinarios, mamparas, Lote de bolas y mangos para bocha, Palitroque, Calentadores a gas y carbón, Estufas a gas y eléctricas, Alfombras para escala, Baño a vapor completo y otro eléctrico, Bicicletas, Paragüeros, Pajarera grande, etc., etc., Sillas de montar, Una colección del diario "La Mañana", Silla para enfermo, Pájaros y monos embalsamados, etc., etc.

Víctor Araya L.
Martillero de Hacienda.

14-C

REMATE DE PRENDAS DE PLAZO VENCIDO

El Jueves 13 de Marzo, a las 9, el martillero señor Casanova, rematará en la **Casa de Préstamos "LAS DELICIAS", calle San Pablo N.o 3101**, las prendas no rescatadas y comprendidas entre los números 11,137 a 20,394.

Hay: prendedor con perla, sobretodos, relojes y cadenas de oro y plata, anillo con brillante, aparejo y arguenas, máquinas de coser, carpetas, peinadores y cómodas con mármol, ropero con luna, violines, sofá y 6 sillas tapizadas, sillas de montar chilenas e inglesas, sillas de comedor, un piano, prendedor con brillante, 6 sillas tapizadas de cuero, peso mostrador, dos jarros metal, etc., etc.

El Jueves 13 de Marzo, a las 10, el martillero señor J. Eyzaguirre, rematará en la **Casa de Préstamos "LA IBERIA", Avenida de las Delicias N.o 3061**, las prendas no rescatadas y comprendidas entre los números 91,364 a 94,030.

Hay: sillas de Viena, peinadores con mármol, ropero con espejo, jardinera de plaqué, anillos con brillantes, cocina económica, cómodas con mármol, maletas de cuero, sillas de comedor, aparadores con mármol, máquinas de coser de mano y de pie, relojes de oro, plata y acero, cadenas de oro y plata, ropa y calzado en gran cantidad, servicio de mesa de plaqué, etc., etc.

El Jueves 13 de Marzo, a las 14 (2 P. M.), el martillero señor Villegas rematará en la **Casa de Préstamos "EL GLOBITO", Avenida Matta N.o 1042**, las prendas no rescatadas y comprendidas entre los números 47,206 a 56,484.

Hay: relojes de oro, plata y níquel, anillos con brillantes, aparadores con mármol, catres de fierro con bronce, colchones, sommiers, cadenas de oro y plata, hojas de cortinas, piano N.o 19,046, cuellos y manguito de piel, sobretodos, máquinas de coser, gargantillas de oro, ropero con luna, manteles, sillas de comedor, par de rositas con perla y brillantitos, prendedor con brillante, ropa y calzado en gran cantidad, etc., etc.

El Jueves 13 de Marzo, a las 16 (4 P. M.), el martillero señor Patiño, rematará en la **Casa de Préstamos "EL AGUILA", calle San Diego N.o 460**, las prendas no rescatadas y comprendidas entre los números 9,660 a 14,209.

Hay: relojes y cadenas de oro y plata, anillos con brillantes, espejo marco dorado, un piano, mantos de seda y velo, anillos con brillantes y piedras de color, pulsera de oro con brillantitos, carpetas, máquina fotográfica, peinadores con mármol, espejo marco dorado, sillas de comedor, maletas de cuero, alfombra, prendedor con perla, ternos de casimir, vestidos, blusas y calzado en gran cantidad, etc., etc.

El Jueves 13 de Marzo, a las 20 1|2 (8 1|2 P. M.), el martillero señor Tagle V., rematará en la **Casa de Préstamos "LA REINA", calle San Diego N.o 1103**, las prendas no rescatadas y comprendidas entre los números 73,715 a 92,692.

Hay: ternos de casimir, vestidos, blusas y calzado en gran cantidad, pañuelos de rebozo, máquinas de coser de mano y de pie, eje de carretela, sillas de montar chilenas e inglesas, catres de fierro con bronce, colchones, sommiers, ropero con luna, cómodas, veladores y peinadores con mármol, colleras de oro, mate y bombilla de plata, aparadores con mármol y muchas otras especies.

El Viernes 14 de Marzo, a las 9, el martillero señor Tagle V., rematará en la **Casa de Préstamos "LA SAN JUAN DE DIOS", Avenida de las Delicias N.o 745**, las prendas no rescatadas y comprendidas entre los números 30,430 a 31,909.

Hay: collar de brillantes y diamantes, prendedores con brillantes, relojes y cadenas de oro y plata, bolsa de plata, anillos con brillantes, rosas con brillantes, prendedor con perla y brillantes, servicio lavatorio plaqué 9 piezas, pendentif con brillantes y diamantes, máquinas fotográficas, pañuelos de seda bordado, anillos con perlas y brillantitos, pulseras y muchas otras alhajas.

El Viernes 14 de Marzo, a las 10, el martillero señor Patino, rematará en la **Casa de Préstamos "EL INDIO", Avenida Independencia N.o 419**, las prendas no rescatadas y comprendidas entre los números 92,026 a 1,346.

Hay: sofá, dos sillones y 6 sillas tapizadas, carpetas, sillas de montar chilenas e inglesas, catres de fierro con bronce, mesa de centro con mármol, cadenas de oro y plata, maletas de cuero, mantos de seda y velo, máquinas de coser, gargantillas de oro, bicicletas, relojes de oro, plata y acero, anillos con brillantes, peso de mostrador, etc., etc.

El Viernes 14 de Marzo, a las 14 (2 P. M.), el martillero señor J. Eyzaguirre, rematará en la **Casa de Préstamos "LA EQUITATIVA", Avenida de las Delicias N.o 855**, las prendas no rescatadas y comprendidas entre los números 30,910 a 33,380.

Hay: anillos con brillantes, relojes y cadenas de oro y plata, par de rosas con brillantes y perlas, tornillos con perlas, carterita de oro, anillo con piedra azul y brillantes, 2 sillones, 2 sofáes y 2 sillas tapizadas, aparador, vitrina, trinches, mesa redonda, tres columnas, rosas y anillos con brillantes, hilo con 152 perlitas, catres de bronce, pulseras de oro y muchas otras alhajas.

El Viernes 14 de Marzo, a las 16 (4 P. M.), el martillero señor Casanova, rematará en la **Casa de Préstamos "EL MONO", Avenida Matta N.o 1088**, las prendas no rescatadas y comprendidas entre los números 99,056 a 3,544.

Hay: máquinas de coser de mano y de pie, alfombras, sobretodos, mesas de arrimo, copa de plaqué, relojes y cadenas de oro y plata, sillas de montar chilenas e inglesas, pañuelos de rebozo, cortillas, cuellos y manguitos de pile, espejo marco dorado, ternos de casimir, vestidos, blusas y calzado en gran cantidad, ropa interior y de cama, sillas de junco, etc., etc.

El Viernes 14 de Marzo, a las 20 1|2 (8 1|2 P. M.), el martillero señor Villegas, rematará en la **Casa de Préstamos "LA BOLA DE ORO", Delicias N.o 2939**, las prendas no rescatadas y comprendidas entre los números 25,065 a 32,875.

Hay: alfombras, relojes de oro, plata y acero, colgante con 13 brillantitos, diamante y chispitas, espejo marco dorado, mesa de centro con mármol, hojas de cortinas, anillos con brillantes y piedras verde, pulseras de oro, anillo con brillante y perla, 24 tomos de la Biblioteca Internacional, catres de bronce y de fierro, 12 sillas de comedor, sillas de junco y muchas otras especies.

Las prendas estarán a la vista desde dos horas antes del remate.
PAGO AL CONTADO.

EL INSPECTOR.

FABRICACION DE PUERTAS, VENTANAS
Y GALERIAS DE TODAS CLASES

Gran existencia para entrega inmediata.— OFRECE:

Barraca y Fábrica **La República** 717-República-717 esquina Domeyko

10,000 Raulí match 1x4 1|2, a	$	0.60 c|u.
10,000 Raulí y laurel 1|2x4 1|2 match, a		0.35 "
5,000 Raulí mach 3|4x4 1|2, a		0.50 "
5,000 Tapa barro 1|2x10, a		0.60 "
PUERTAS una hoja tablero y 1|2 cuerpo, desde		15.00 "

LISTONES para parquets y zócalos.

CARPINTEROS: completo surtido en batientes, peinazos, palillo y molduras.— Correderas para mesas, escopleaduras para persianas.

EN TORNEO: completo surtido en patas para mesas, balaustros de escala, mangos para plumeros y se hace toda clase de trabajos.

Despacho rápido a provincias por pequeñas y grandes partidas. Por carro completo desde mi **Desvío Escobedo.**

BASAS DE PIEDRA

Pida usted catálogos.— Casilla 3081.— Teléfono Inglés 182.— Parque.

MANUEL ESCOBEDO M.

CARBOLINEUM

La mejor pintura y la más barata, para madera. La única antiséptica que la conserva. 100 % más barata que cualquiera. Aprobada por la Inspección de Obras Públicas. Usada en toda construcción; damos a continuación algunos clientes:

Valparaíso Sporting Club
Señora Brown de Brunnet
Señor Adolfo Brunnet
Señor Federico Claude
Arquitecto Señor F. H. Hagae
Hacienda "El Melón"
Hacienda "La Trinidad"
Ingeniero Señor Federico Page
Inspección de Obras Públicas
Arquitecto Señor Horacio Dublé
Ingeniero Señor Enrique Dnblé
Señor Jorje Etchegaray
Telégrafo Comercial
Edificio Biblioteca
Señor Williamson
Edificio Señor Luis Ross
Señor Rodolfo Welddes
Construcciones Huth y Cía.
Ingenieros Sage y Cía.
Constructor Señor Pinilla
Hacienda "La Peña", Calera
Señor Jorje Jones
Señor J. L. Walker
Señor A. Rosemberg
Compañía Maderera Malvoa

VENTAS POR MAYOR Y MENOR

ESTABLECIMIENTOS QUIMICOS DEL RECREO

Camino Plano) Casilla 4325, Teléfono Inglés 39, Recreo -:- VALPARAISO

Agencia para la venta: ESTABLECIMIENTO VETERINARIO "LA HACIENDA"
Pasaje Balmaceda Núm. 1 -- Santiago Teléf. Núm. 558

AVISAMOS

A nuestros clientes que

• DESDE EL 15 •

nuestros almacenes permanecerán abiertos todos

LOS SABADOS

hasta el próximo verano.

CASA MUZARD

NO HAY COMIDA BUENA

sin los

Vinos

Errázuriz-Panquehue

Pídanse los reservados al Depósito de Santiago.

SANTA ROSA 835

TELEFONO 6164—Matadero

Desde un cajón se reparte a domicilio.

LUIS GONZALEZ Z.,
Administrador.

VINA URMENETA

— LIMACHE —

Teléf. 185. - Pasaje Matte 24. - Cas. 2489

Vinos Blancos y Tintos premiados en más de 15 Exposiciones en Chile, República Argentina, Estados Unidos y Europa.

Vino Medoc, premiado con medalla de oro, que es por su calidad y precio adecuado para el consumo diario.

Harina Malteada LYNAM

Es el mejor alimento para niños, enfermos y convalecientes. Pídalo en todas las boticas.

Por mayor:
DROGUERIA FRANCESA

Fabricantes:
LYNAM Y SUPERBY
TOCORNAL 258, SANTIAGO

Club Hípico de Santiago

INSCRIPCIONES PARA LOS CLASICOS Y REGLAMENTARIOS DEL PRESENTE AÑO Y ENSAYO Y POLLAS DE 1920

Las inscripciones para las carreras antes indicadas, se recibirán hasta el Lunes 17 del corriente, en las Secretarías del Club Hípico de Santiago y del Valparaíso Sporting Club, donde los interesados pueden obtener los formularios respectivos.

EL SECRETARIO.

17-C

PERDIDO

En carro N.o 358 de la línea Los Leones, el día 11 de Marzo, entre 15 y 15.30 horas, una cartera chica con $ 6.80 y un prendedor de oro con piedra negra adornada con una rosa blanca y hojas verdes. Se ruega devolverla a calle San Ignacio N.o 58, donde recibirá gratificación.

x-1134-13-c

DINERO

Sobre Hipoteca

Tengo en partidas desde $ 2,000 interés bajo. Negocios rápidos.

Presentar títulos a

Carlos Latorre H.

CATEDRAL 1109

LA NACION

Santiago, 13 de Marzo de 1919

LES TOMAMOS LA PALABRA

Publicamos hace cuatro días un reportaje al Ministro del Interior don Armando Quezada, sobre la participación que le ha cabido al jefe del Gabinete en las gestiones desarrolladas por el Gobierno, durante los últimos meses, para dar término al estudio de los problemas sociales de actualidad nacional y procurar su pronta solución. Lanzadas estas declaraciones que no hacen sino acentuar una línea de conducta hija de la más sincera convicción y de la mayor altura de miras, aguardamos con entera confianza el efecto que ellas habrían de producir en la opinión pública.

Ese comentario ha venido en forma tanto más elocuente cuanto que han sido los propios diarios conservadores, que a cada paso se encargan de sostener el fracaso absoluto del Gobierno de la Alianza Liberal, los que esta vez han aplaudido al señor Ministro. Cuando la aprobación viene de los impugnadores sistemáticos puede comprenderse fácilmente que el aplauso de los diarios de las mismas filas, que habría sido tachado de parcial en los primeros momentos, no hace ahora sino coronar el éxito de esta explicación verídica y sincera de las opiniones y procedimientos del jefe del Gabinete.

Nos hemos encontrado en todo momento en la línea que señala el señor Ministro como punto de partida para toda política bien intencionada y eficiente en materia de evoluciones sociales. Hemos estado en la brecha desde hace más de un año, insistiendo, sin temor a la majadería en la necesidad de anticiparnos al estallido de estas cuestiones, en la urgencia de atender las peticiones justas de las clases trabajadoras antes que se conviertan en reivindicaciones imperiosas y extremas. No nos hemos cansado de repetir que esta no es una situación netamente chilena, ni un avance abusivo de los trabajadores y de los proletarios de esta tierra, sino que se trata de un movimiento que va dando la vuelta al mundo, que caracteriza la época presente y que refleja un estado moral de la humanidad entera.

Bien dice el señor Quezada, que acaso sea Chile uno de los países donde las cosas marchen mejor en esta materia. Esto mismo nos obliga a sacar el mayor partido posible de la situación para cumplir una reforma a la cual nada podrá sustraernos en todo lo que sea justa y digna de inmediata realización.

La tendencia del hombre hacia su felicidad: hé aquí la mejor definición filosófica de la libertad. El ser de nuestra especie busca como última finalidad un bienestar que mil corruptelas heredadas de siglos menos iluminados que el nuestro por la antorcha del progreso, hacen cada día más difícil de alcanzar. Esto crea un orden social que si no es la injusticia absoluta como creen los que sufren todo su peso amargo, por lo menos está sembrado de desigualdades y de justicias latentes, que el patriotismo y el espíritu bien entendido de conservación social nos obligan a remediar.

La bondad hace aquí el papel que los peces de la parábola bíblica en la alimentación de muchos miles de personas. Con un poco de bondad que es la esencia misma de la justicia se pueden calmar los dolores de muchas multitudes que tienen sed infinita de justicia— que es amparo debido y no concesión graciosa de las clases superiores —contra todos los males que las agobian. Ahora bien esa bondad entra por mucho en las características del criterio del jefe del Gabinete y es un elemento que favorece mucho toda buena solución en perspectiva de los problemas relacionados con el capital y el trabajo, con la protección intelectual y la subsistencia material de los ciudadanos.

Es profundamente grato para el editorialista que ha estado marcando en esta misma columna un rumbo de simpatía hacia la pronta y verdadera solución del problema social nacional, encontrarse en la misma línea de batalla cerca del señor Ministro del Interior. Como él seguimos pensando que la base de toda reforma duradera descansa en dos firmes pilotes: la instrucción pública obligatoria, de cuya pronta difusión depende la tranquilidad futura del país, y el fomento de la producción, del cual fluirá el abaratamiento de la vida de los ciudadanos.

Las instituciones de todo país moderno no tienen en la actualidad otro objetivo más capital que el de propender al bienestar y al progreso de la clase más numerosa y por tanto menos elevada de su pueblo. Una democracia bien organizada, gobernada por la mayoría de los ciudadanos, deja de ser tal y se precipita a marchas forzadas hacia la disolución y la anarquía, si esos ciudadanos degeneran a impulsos de la pobreza que es la falta de trabajo, de la ociosidad que trae junto con los vicios la corrupción y el envenenamiento de una raza entera. Sin instrucción pública tendremos el alcoholismo y la lepra de variados nombres científicos, pero de una sola fiereza para traspasar las generaciones. Sin trabajo no habrá riqueza, sin riqueza no habrá estímulo alguno para la producción que todo pueblo necesita para alimentarse y bastarse a sí mismo.

Llegamos así por este encadenamiento lógico a la necesidad de ayudar a la obra superior de la instrucción pública con la obra sólida y no menos práctica de difundir los trabajos públicos y de multiplicar la producción gracias a la entrada en servicio de estos ferrocarriles, puertos y caminos que las zonas más ricas de nuestro territorio están reclamando. Por pobre que sea el Estado siempre encontrará el dinero necesario para ejecutar estas obras, en cuyo honroso desarrollo hallarán el sustento de hoy y la prosperidad de mañana las numerosas familias populares que la crisis de la paz está lanzando a la miseria, así como las arrojó y las volvió a levantar la crisis derivada de la guerra.

Los partidos de Coalición apoyan y aplauden por intermedio de sus diarios las teorías y los propósitos del señor Ministro del Interior, qué cosa más patriótica entonces que cooperar con los de la Alianza y con el Gobierno, para que se despachen las reformas de esta índole, antes que se conviertan como hemos dicho en reivindicaciones. Este país no puede vivir en perenne estado de sitio, es necesaria la cooperación de los dirigentes de todos los círculos para la adopción de una política social que corresponda a la marcha del mundo.

Que no quede todo entonces en meras exhibiciones de principios, que no siga evocando esa prensa coalicionista los más extraños factores de crisis y abultándolos con cierta fruición en vez de prestar su apoyo a un Gobierno firme y robusto. La era de la vana politiquería ha pasado, el país quiera nuevos rumbos y rumbos correspondientes a la idiosincrasia de la humanidad moderna. Y lo que hoy se niega con cierta indolencia, mañana podría ser impuesto por la ley suprema de los acontecimientos. Hay así en la lección de la semana un punto honroso que apuntar en la hoja del señor Ministro, una especie de patriótica promesa de trabajo de parte de los enemigos del actual régimen de Gobierno, una gran nube que se va haciendo más densa sobre el mundo de las cuestiones sociales y que conviene alejar de este cielo tan puro y tan privilegiado que nos ha visto nacer.

Funcionarios en el exterior

En diversas oportunidades hemos manifestado nuestra opinión acerca de la estrictez con que es necesario proceder a calificar los méritos de los interesados en los casos de nombramientos de funcionarios públicos que deban llevar al extranjero la representación del país en cualquier orden de negocios que sea.

Ahora, cuando se trata de llenar vacantes producidas dentro de un servicio regido por leyes y reglamentos que están en pleno vigor, a la apreciación rigurosa de los méritos personales de los interesados debe agregarse, como condición ineludible, la aplicación también rigurosa de las disposiciones legales o reglamentarias a que están sujetos.

La ley consular promulgada en 1915 consignó algunas disposiciones encaminadas a asegurar la idoneidad de los funcionarios que fuesen designados para este servicio y habló de un concurso especial para cónsules, que desgraciadamente no existe, y de numerosos requisitos que los interesados deberían acreditar ante una Comisión y en la forma que se estableciese en el Reglamento respectivo.

Dictado un Reglamento con fecha 5 de Julio de 1915, se establecieron en él las condiciones de las pruebas y se designaron las personas que debían componer la Comisión respectiva; pero la aplicación de este decreto fué mucho menos frecuente de lo que era menester y se terminó por prescindir en absoluto de sus disposiciones.

Siendo Ministro de Relaciones don Guillermo Pereira, el 6 de Febrero de 1918 se dictó un Reglamento para el examen de los cónsules en el cual se contienen disposiciones como las que siguen:

“La prueba escrita podrá preceder hasta dos días a la prueba oral y consistirá en dos composiciones o ensayos, uno en castellano sobre alguno de los temas comprendidos en el número 3.o del artículo 10 del Reglamento, y otro del idioma del país en que se halla el consulado que se trata de proveer. Los temas serán escritos previamente por la Comisión examinadora y en presencia de ésta, elegidos a la suerte por los candidatos en el acto de procederse a la prueba.”

“La prueba escrita tendrá lugar en una sala cerrada. Los candidatos no podrán auxiliarse entre sí en sus trabajos, ni servirse de manuscritos o libros; y el tiempo acordado para ambas composiciones escritas será de cuatro horas durante las cuales los aspirantes trabajarán bajo la vigilancia del secretario de la Comisión.”

Este Reglamento, si bien contiene algunas disposiciones inaplicables y otras ilegales, por lo menos, representa un esfuerzo sincero para asegurar la idoneidad del personal de cónsules.

Pero tanto este decreto reglamentario, como los anteriores, y como la ley misma que rige el servicio, son abrogados cuando obstaculizan alguna designación de complacencia. Bajo el imperio de este decreto se ha hecho nombramientos de cónsules de profesión, que no se han sometido a sus prescripciones.

Posiblemente un decreto que modificase el actual, sería tan ilusorio en sus resultados como los que lo han precedido. La importancia especial y la complejidad de las funciones que les corresponderá desempeñar a los cónsules en lo sucesivo obligan a adoptar alguna medida legislativa que ponga al país a cubierto del bochorno en que ha solido verse, por acreditar empleados diplomáticos o consulares de manifiesta ineptitud y de escasas prendas de moralidad.

Esa solución legislativa no puede ser otra que el establecimiento de un curso universitario destinado a preparar a los empleados de la República en el exterior.

De este curso podrían salir los oficiales de Legación y de la Cancillería; los cónsules de cualquiera clase que sean, y los demás empleados que el Gobierno envía en diversas comisiones al extranjero.

Tal vez así se evitaría que la política forzase a los hombres del Gobierno a consentir en designaciones bien poco afortunadas, que con sólo hacerse plantean un descalabro a breve plazo; y que, ya sean en el servicio consular, en el diplomático o en el de propaganda, comprometen la seriedad del Gobierno y la honra del país en el extranjero.

Es preciso hacer algo serio y duradero en este sentido.

Para defender la renta salitrera del Estado

Los antecedentes acumulados y las opiniones emitidas recientemente por el señor Bertrand sobre tributación salitrera evidencian la necesidad de acometer cuanto antes la reforma del impuesto que grava la exportación del salitre, dentro del propósito de adoptar la fórmula equitativa del gravamen sobre las utilidades de las empresas productoras, fórmula adoptada en la generalidad de los países beligerantes, tratándose de los mayores beneficios obtenidos por la industria y el comercio con ocasión de la guerra mundial.

Se teme la reforma por quienes creen ver en ella una disminución de la renta fiscal, por la idea de que el Estado sufriría una pérdida tan considerable en los ingresos que no podría sostener sus presupuestos; pero esta duda pierde su importancia si se considera que a menor gravamen sobre el salitre correspondería lógicamente la reanudación del movimiento de explotación de los caliches de leyes inferiores en muchas secciones de la pampa.

Se impugna la percepción del impuesto sobre las utilidades en nombre de la dificultad que habría para determinar el monto efectivo de los beneficios de las empresas productoras, y se argumenta con la objeción de que sería adulterada la contabilidad para burlar el pago de la contribución. Afortunadamente, el número de oficinas es limitado, los precios del salitre muy conocidos, los jornales pueden determinarse con facilidad, el valor de los fletes, sacos, combustibles, forrajes, etc., son susceptibles de la misma avaluación. Las cantidades exportadas caen bajo el control del servicio aduanero; los detalles relacionados con los sueldos de jefes y empleados subalternos de cada empresa, y demás pormenores sobre el modo de llevar la contabilidad, de hacer amortizaciones y reservas, admiten reglamentación eficaz por parte de la autoridad pública.

La producción de alcoholes y vinos en el país es obra de innumerables propietarios de viñedos y predios rústicos; el número de bodegas, viñas y destilerías es incomparablemente superior al de las oficinas salitreras, en actual explotación, que fluctúa alrededor de setenta y tres, y podría llegar, una vez normalizada la industria, a ciento veinte o poco más; y, sin embargo, la fiscalización de la contabilidad y existencia de vinos y alcoholes se encuentra tan eficazmente desarrollada que, en ocasiones, los inspectores del servicio de la Oficina respectiva han llegado a hacer reparos por diez decilitros a algunos industriales.

No debemos, en buena teoría, ni podemos, dentro de lo que la práctica demuestra, proclamar la incapacidad administrativa del Estado para controlar la contabilidad de las empresas productoras de salitre: hay funcionarios y empleados que pueden llenar satisfactoriamente las más severas exigencias en esta materia.

Si hubieran sido más previsores los gobernantes en 1879, habrían preferido esta fórmula del impuesto sobre las utilidades que aconsejó don Augusto Matte, Ministro de Hacienda en aquella época; y habríamos realizado un provecho muy perceptible, porque la producción salitrera se habría desarrollado en condiciones amplias, equitativas, liberales, y la necesidad de buscar reemplazantes al nitrato de soda de Chile no se habría precipitado en las condiciones alarmantes en que ha venido imponiéndose en Noruega, Alemania, Inglaterra, Estados Unidos y últimamente en el Japón y España.

Habríase producido en mayor escala y más barato, y este resultado se habría traducido seguramente en mayor renta salitrera para el Estado y en considerables facilidades para el desarrollo constructivo del país, porque no habríamos necesitado apelar a la sucesión gravosa de empréstitos que han elevado la deuda pública en términos inquietantes.

El Ministro señor Matte se declaró entonces partidario del sistema fundado en un porcentaje sobre las utilidades, y con visión clara del porvenir, pronunció estas palabras:

—“Al oponerme a un gravamen fijo, cualquiera que sea la cantidad, sobre los salitres, me fundo en esta consideración: desde luego, si gravamos con cincuenta centavos por quintal de salitre a esa industria, debemos tener presente que esa cuota, que puede ser muy cómoda y desahogada en estos momentos en que el salitre está en alza en los mercados europeos, puede ser un dogal para la industria en las circunstancias normales, y puede ser muerte si el precio baja.

“Para evitar el inconveniente de este sistema, es necesario buscar una base de impuesto que siga las fluctuaciones de la riqueza nacional. El impuesto debe ser copioso y producir sumas fuertes, cuando la riqueza nacional es abundante; pero debe limitarse y restringirse cuando la riqueza pública disminuye también.

“El proyecto que tengo el honor de presentar está fundado en esta base que consulta la más estricta equidad: **la utilidad líquida de la industria será la que decida del monto del impuesto.** Si esta base pudiera aplicarse a todas las contribuciones, habríamos llegado al desiderátum en esta materia: las cargas caerían entonces proporcionalmente sobre los fuertes y sobre los débiles”.

El ambiente parlamentario no estaba preparado para que estas opiniones previsoras y científicas del Ministro de Hacienda señor Matte, encontraran buena acogida; y fueron muy pocos congresales—entre ellos los señores Marcial Martínez, Joaquín Blest Gana, Arteaga Alemparte— los que compartieron las doctrinas económicas del señor Matte.

Como síntesis de lo dicho por el señor Martínez, es útil recordar el siguiente párrafo de uno de sus discursos en el Senado:

“Después de mucho meditar sobre la materia, he llegado a convencerme de que el mejor proyecto que se ha elaborado hasta ahora es el del señor Ministro de Hacienda, que fué presentado a la Cámara de Diputados. Tampoco creo que ese proyecto sea perfecto, ni que esté exento de críticas razonables; juzgo que podría mejorárselo o, al menos, enmendárselo; pero así como es, parece que es el más razonable, el más bien concebido, el que revela un estudio más concienzudo del asunto y el que consulta con más sagacidad los intereses públicos y los particulares.”

El resultado fué que—eliminada la tesis del Ministro señor Matte—se dictó la ley de 12 de Septiembre de 1879 que estableció sobre el salitre un derecho fijo de cuarenta centavos por cada quintal métrico; y, al año siguiente, se legisló en el sentido de gravarlos con un peso sesenta centavos, o su equivalente en papel de curso legal por cada cien kilógramos, y finalmente, la ley de 31 de Diciembre de 1897—art. 10—declaró que pagaría tres pesos treinta y ocho centavos, oro de 18 peniques, por cada quintal métrico.

Esta última cantidad equivale exactamente al peso sesenta centavos de 38 peniques, o lo que es igual, a dos chelines y cuatro peniques por cada quintal español. Se ha mantenido invariable, como mínimum, a pesar de que en ocasiones han soplado vientos peligrosos sobre la industria, y lejos de haber sido un máximum, ha seguido subiendo durante algunas temporadas, después de la ley de 22 de Enero de 1917 que modificó la forma de pago del derecho, refiriéndolo al valor comercial del oro en el mercado.

En otros términos, más al alcance del público: el derecho no se ha reducido, en un centavo, cuando hubo salitreras que apenas ganaban para cubrir la partipación del Fisco; y se ha elevado de un modo indirecto, pero efectivo, desde el año 1917, cuando empezaba a agravarse la crisis del salitre en el mercado mundial, por la competencia de los productos similares.

Los Poderes Públicos han incurrido en el deplorable error de creer en la prosperidad de la industria, cuando subía el precio del salitre, por obra de las exigencias de los países beligerantes que buscaban en esta substancia vivificadora del suelo, el medio de fabricar explosivos y sembrar la muerte en los campos de batalla.

Han olvidado que, a través de ese miraje de prosperidad, seguía la amenaza del ázoe extraído de las diversas fuentes que lo procuran a la química, a la industria y al empuje de los grandes países; y han olvidado también que, al lado de los precios alegres del nitrato de soda de Chile, surgían precios exorbitantes para cada uno de los factores del costo de producción que convertían en mera ilusión el beneficio derivado de cotizaciones a trece, catorce y quince chelines el quintal.

Si fuéramos verdaderamente previsores, no estaríamos divagando sobre un proyecto de ley a fin de modelar en forma agresiva para la industria la centralización de las ventas, ya operada en el hecho; y comprenderíamos que si hay un problema grave, apremiante, que requiere con positiva urgencia las iniciativas del Gobierno y el examen de las Cámaras, es la reforma del sistema tributario sobre el salitre a fin de que no llegue un instante temible, en que nos veamos compelidos de un modo inconciliable con nuestra soberanía de país libre, y con el decoro de una República independiente, a liquidar la forma actual del impuesto, que es injusta, absurda y contraria a los intereses nacionales.

El Estado necesita su renta salitrera; tiene el deber de conservarla y es su principal obligación procurar que suba gradualmente para que el país no retroceda a una situación ruinosa que heriría nuestros sentimientos patrióticos.

Podemos aún defendernos contra ese riesgo, si acometemos la reforma de las bases y monto del impuesto, dentro de las líneas generales que traza el señor Bertrand, y con arreglo al principio económico que aconseja buscar la mayor utilidad de los impuestos en el incremento de las actividades industriales y comerciales.

Nuestro ideal debe propender a que aumente la producción a bajo precio, mejorando los procedimientos de extracción, procurando solucionar el problema de los fletes, haciendo puertos, construyendo habitaciones obreras en los centros de trabajo de la región salitrera, y sobre todo reduciendo el impuesto de exportación, sobre la base del gravamen máximum de un cincuenta por ciento en las utilidades de las empresas productoras.

Pero, hasta hoy, las iniciativas oficiales han girado principalmente sobre el tema, ya de índole académica, de una centralización de ventas realizada en la práctica, de modo que hemos estado perdiendo lastimosamente el tiempo.

GALVARINO GALLARDO NIETO

RESFRIADOS CAUSAN DOLOR DE CABEZA

El LAXATIVO BROMO QUININA desvía la causa. Se usa en todo el mundo para curar un resfriado en un día. La firma de E. W. GROVE se halla en cada cajita. Hecho por la PARIS MEDICINE Co., St. Louis E. U. de A.

VINICULTORES

Levaduras seleccionadas

La Estación Enológica de Chile como establecimiento oficial de fomento a la industria vinícola, expende levaduras seleccionadas al precio de costo, o sea $ 1 la botella.

Los pedidos diríjanse al Director.

VICENTE VALDIVIA URBINA

Correo 4, Casilla 5537.— Dirección telegráfica: Enológica

1-17-c

Dr. GIANELLI

Especialidad en sífilis, piel, vías urinarias.

21 DE MAYO 562

Consultas: 1 a 6.

Freudenburg & Balmaceda

OFRECEN EN ARRIENDO

Fundo

EN LA PROVINCIA DE TALCA, a dos leguas de Estación. Mide 190 cuadras planas, abundantemente regados. Terrenos muy apropiados para siembras de trigo, frejoles, etc., y en especial para trébol. Buenas casas, arboledas, posesiones, etc., etc.

Canon: $ 21,000

Datos completos y orden para visitarlo en nuestro

Departamento de Fundos

José Manuel Balmaceda T.
Guillermo Freudenburg C.
330 — MORANDE — 330

AL PASAR

QUEDA DEMOSTRADO

Hace más o menos seis meses fué nombrado ingeniero jefe de Vía y Obras Nuevas de la II Zona de los Ferrocarriles del Estado, el ingeniero ayudante de la misma repartición señor don Julio Cariola Villagrán. Ultimamente en “La Unión” de Valparaíso, y ayer, en “La Unión” de Santiago, este nombramiento ha sido impugnado, trayéndose a colación el viejo asunto de la validez comparativa de los títulos de las universidades de Chile y Católica, y el partidarismo doctrinario del señor Director General, partidarismo que, como se sabe, es de la exclusiva invención de dichos diarios conservadores.

Es efectivo que el señor Cariola es ingeniero titulado en la Universidad de Chile, y que el señor Merino, que era el candidato que seguía en méritos al señor Cariola, es titulado en la Universidad Católica; es efectivo también, —como no podía menos que serlo,— que el Director General hizo mención de esta circunstancia que legalmente favorece al señor Cariola; pero no es esa sola circunstancia la determinante del ascenso del primero de estos dos empleados. Los señores Cariola y Merino ingresaron juntos a la Empresa de los Ferrocarriles, de manera que la condición de antigüedad tampoco puede ser invocada en contra del señor Cariola.

A mayor abundamiento: el señor Merino declaró que él no tenía inconveniente alguno para que ocupara el cargo antes citado el señor Cariola.

Por último: el señor Cariola milita en las filas del Partido Conservador.

Quedan demostrados el sectarismo y la injusticia de la Dirección de los Ferrocarriles.

BOLIVIANOS Y PERUANOS

Con motivo de ciertas publicaciones efectuadas en la ciudad de Arequipa, en las cuales se ridiculizaba a Bolivia por sus aspiraciones a un puerto en el Pacífico, se han producido en algunas ciudades de ese país vivas protestas por los conceptos emitidos por los periodistas peruanos.

Reproducimos a continuación una información tomada de “El Tiempo” de La Paz, en que se da cuenta de lo ocurrido en el puerto de Guaki, situado en el lago Titicaca:

“Guaqui.—Anoche, el vecindario de este puerto se reunió espontáneamente en el salón de la Junta Municipal y después de manifestar el objeto de la reunión, cambiándose algunos acuerdos, se resolvió por unanimidad de los concurrentes, protestar por la forma inculta y agresiva con que se ridiculiza a Bolivia en una publicación de Arequipa, infiriendo un verdadero ultraje al país cuyo anhelo de tener una salida sobre el mar, se trata de negar. En consecuencia, todos los presentes firmaron dicha protesta, habiendo acordado enviarla a los diarios de La Paz para su publicación.

Terminado este acto patriótico, y cuando los asistentes al salón municipal se retiraban, surgió un incidente.

“Parece que había llegado a conocimiento de algunos ciudadanos peruanos la protesta que se acaba de firmar, y con este motivo, provocaron un incidente que, con felicidad, no tuvo consecuencias”; pues, la policía intervino enérgicamente, disolviendo los grupos y restableciendo el orden.—Corresponsal.”

En Av. España
PROXIMA A ALAMEDA
VENDO

Casa habitación de un piso
Consta de diez departamentos de familia y siete de servicios, tres patios, gallinero. Superficie del terreno: 661 metros cuadrados. Reconoce deuda al Banco Hipotecario de Chile. Facilidades de pago.
Precio: $ 75,000

PROPIEDAD DE RENTA
Inmediata a Avenida España
En calle Domeyko
Construcción moderna de dos pisos. Consta de dos casas a la calle, con ocho piezas habitación y dos de servicios cada una, patio, hall, galería, luz eléctrica y gas, subterráneo y cuatro casas interiores con siete piezas, fuera de dependencias. Reconoce deuda de $ 24,000 a la Caja Hipotecaria.
Precio: $ 75,000

CARLOS OSSANDON B.
1080 — HUERFANOS — 1080

Dr. Gustavo Cerda López
DENTISTA
Regresó. Atenderá su clientela desde el 20 de Marzo. A. Prat 1518.

No SEA Tonto

No pierda la ocasión
DE GANARSE
10 MIL PESITOS
tomando el buen Té
RATANPURO

POLITICA

Partido Radical

ASAMBLEA RADICAL. — Por falta de número no se llevó a efecto la sesión que debía celebrar anoche la Asamblea Radical.

Partido Demócrata

DIRECTORIO GENERAL DEMOCRATA.— Los directores generales que sostienen la actual mesa directiva de esta corporación política, se reunirán esta noche en casa del tesorero señor Alfredo Franco Zubieneta para tomar conocimiento de una proposición que por conducto de los directores señores Justo P. Valderrama y Bernardo Quiroga dirigen los directores contrarios a ella.

PRO CANDIDATURA A DIPUTADO POR CONCEPCION. — Como estaba anunciado el Lunes a las 21 horas en Rosas 1049, se efectuó la reunión de los demócratas inscritos en los registros electorales de Concepción, Hualqui y Penco y acordaron trasladarse a esa provincia el día que está señalado para la elección a diputado y trabajar por el candidato don Róbinson Paredes.

A la vez acordaron citar a las personas que no hayan concurrido a esta reunión, para el Sábado 15 de los corrientes en el mismo local y a la misma hora.

Torno para mecánicos
COMPRAMOS, COMPAÑIA 2695

BAILE UD.

Si no sabe, ¿por qué no aprende con el profesor práctico y de más actualidad y representante en Santiago del “Concurso Académico de Profesores de Baile de Chile”? Usted puede aprender los bailes más usuales y los de gran novedad, Half and Half, Hesitation o Tanco (moderno). Cursos en privado y rápidos. Profesor M. Aguilar, San Isidro 128.

Farmacia y Droguería
CENTRAL
Estado 349, al lado de la casa Gath y Chaves.

Propiedades de Renta
VENDO

MAESTRANZA. — Propiedad esquina. Consta de casa habitación de un piso, con seis piezas, hall, patio y dependencias. Luz eléctrica. Un almacén en la esquina con casita habitación, y a la calle atravesada casa de un piso con siete piezas, patio y cocina. Luz eléctrica. Se vende en conjunto o en lotes: **Precio: $ 50,000.**

SAN FRANCISCO. — Barrio Matadero. Propiedad con frente a tres calles, compuesta de casa habitación con diecinueve piezas, galería de vidrios, patio, bodega, dependencias, huerto y parrón. Material ladrillos, adobes y tabiques. Un sitio esquina. A calle atravesada, diez casitas de dos piezas y patio, cada una. Gran sitio y un almacén con dependencias. Instalación de alcantarillado. Reconoce deuda a la Caja de Crédito Hipotecario. **Precio: 120 mil pesos.**

SAN DIEGO. — Mide 43 metros de frente por 102 de fondo. Consta de cinco almacenes a la calle, y al interior cité compuesta de 37 piezas de alquiler. Renta anual: $ 27,456. Reconoce deuda a la Caja de Crédito Hipotecario. **Precio: $ 285,000.**

CARLOS OSSANDON B.
1080 — HUERFANOS — 1080

ARMANDO MORA P.
DENTISTA.— Ayudante clínica operatoria de la E. Dental. Estado 136.

P. Segall
Delicias 2370-78

Casa Industrial de Chile

OFRECE IMPERMEABLES GARANTIDOS QUE NO PASA EL AGUA, A PRECIOS DE FABRICA.

Nota.—Se componen impermeables averiados.

Delicias 2378

13-C.

SALON
— DE —
CAFE
PUERTO RICO
MONJITAS 841

Frente al Restaurant La Playa

EL SITIO PREDILECTO DEL PUBLICO SANTIAGUINO

Importación Directa

Unico en su ramo que ofrece su irreprochable servicio desde las 7 de la mañana hasta las 12 de la noche.

Recomendamos nuestras marcas especiales de la casa en café de primera calidad. Mezcla extra a $ 4.80 kilo, tostado y molido el mismo día de su entrega.

Cafées crudos y tostados reconocidos por su fragancia y exquisito gusto.

Se reparte a domicilio.

TORT Hnos.

Escobillas
de bronce de 3, 4 y 5 hilera
de bronce circulares.
de acero circulares.
de acero de 6 hileras y de fibra vegetal.

OFRECE:
FUNDICION LIBERTAD
LIBERTAD, 53 y 58

GUERRA DEL PACIFICO
Tomo III y último

La nueva obra de don Gonzalo Bulnes,

“La ocupación del Perú: La Paz”

COMPRENDE todos los acontecimientos ocurridos desde la toma de Lima hasta la desocupación del Perú.

Historia completa documentada, del Tratado de Ancón
De palpitante actualidad que todo chileno debe conocer.

Se pondrá en circulación el 1.o de Marzo
Dirija sus pedidos a la
Soc. Imprenta y Litografía Universo
VALPARAISO, Casilla 902. SANTIAGO, Casilla 1617.

CEMENTO MELON

En vista de las grandes fluctuaciones del cambio, la Sociedad Fábrica de Cemento de "El Melón" se ve nuevamente en la necesidad de vender su producto en oro sellado chileno, pues todos sus gastos, como ser: Sueldos, compras de carbón, sacos y otros, son en esta moneda. En consecuencia, avisa a sus favorecedores que en adelante regirán los siguientes precios para el cemento "MELON", que son los mismos fijados en el mes de Septiembre y estimados al recargo de esa fecha para la moneda corriente.

Oficina: BANDERA 185

Precios por carros completo

$ 20.00 oro sellado chileno

los tres sacos (igual un barril) puestos en Calera

EN LOS DEPOSITOS

$ 7.10 oro sellado chileno el saco

PERCY IPSEN, Gerente.

COLEGIALES

APROVECHAR LA

LIQUIDACION DE LA

Mueblería Imperial

que para facilidad de las obras de ensanche de sus almacenes, realiza a los precios siguientes:

Catres con sommier, desde . . . . $	36.00
Catres blancos con sommier inglés modelo Liceo No 3 de Niñas . . . . $	125.00
Colchones de estopa desde . . . . $	14.00
Colchones de algodón desde . . . . $	29.50
Colchones de pura lana, desde . . . . $	49.00
Colchones de crin vacuno, desde . . . $	49.00
Almohadas de estopa, desde . . . . . . $	2.90
Almohadas de algodón, desde . . . . . . $	5.50
Almohadas de pura lana, desde . . . . . $	9.50
Almohadas de crin vacuno, desde . . . . $	10.50
Veladores de madera modelo Instituto San Martín, desde . . . $	13.50
Colchas blancas, desde . . . . $	14.00
Sobrecamas, desde. . $	24.00
Frazadas de algodón, desde . . . . . . $	5.80
Frazadas de lana, desde . . . . $	17.00
Sábanas de crea de una pieza, desde. . . . $	5.90
Fundas de lienzo, desde . . . . $	1.20
Bolsas de cotí para ropa, desde . . . . . $	4.50
Bolsones para libros, desde . . . . $	3.50
Cajas maletas para ropa, desde . . . . . $	10.00
Aparatos de fierro para lavatorio y jarro, desde . . . . $	6.80
Tazas de fierro enlozado para lavatorio, desde . . . . $	3.90
Jarros de fierro enlozado para lavatorio desde . . . . $	5.90

Mueblería Imperial

TELEF. 2784.—CALLE 21 DE MAYO N.o 801.—CASILLA 464

En liquidación por ensanche del local

Proximamente inauguración de los altos.

---

90 $ TERNO sobre MEDIDA

DE CASIMIRES EXTRANJEROS

CORTE Y HECHURA ELEGANTE

Verdadera oportunidad que ofrece a Ud.

LA NUEVA VILLA DE MADRID

SAN DIEGO esq. Eleuterio Ramírez

Sociedades Anónimas

BANCO Hipotecario de Chile

Para llevar a efecto el aumento de Capital acordado por la Junta General Extraordinaria de 14 de Enero de este año, se pone en conocimiento de los señores Accionistas lo siguiente:

1.o Cada accionista tiene derecho para subscribir una acción por cada cuatro acciones de las que existan anotadas a su nombre, el día 10 de Marzo.

2.o El pago de las nuevas acciones, a razón de $ 200 por cada acción, deberá efectuarse desde el 15 al 25 de Marzo.

3.o Expirado este plazo cesa el derecho a la subscripción.

4.o Las fracciones de acciones serán vendidas por el Banco y su producido se abonará posteriormente a los accionistas a quienes correspondan.

5.o El Registro de Transferencias de acciones estará cerrado desde el 10 hasta el 25 de Marzo.

Los señores accionistas residentes en Valparaíso pueden pagar sus acciones en el Banco de Chile, oficina de esa ciudad.

Santiago, 1.o de Marzo de 1919.

SALUSTIO BARROS O., Gerente.

4954-25-c

Compañía Consumidores de Gas DE SANTIAGO

Se avisa al público, que durante el mes de Marzo venderá esta Compañía el coke puesto en la Fábrica de San Borja, por partidas de 50 y 100 quintales, a razón de $ 6 el quintal de 46 kilos sin saco.

PEDRO ERRAZURIZ TAGLE,
GERENTE.

20-C

Compañía Trasatlántica DE BARCELONA

VAPORES-CORREOS ESPAÑOLES

Salida de Buenos Aires los días 2 y 12 de cada mes

Línea del Plata-Mediterráneo, el espléndido y rápido vapor

"Reina Victoria Eugenia"

saldrá de Buenos Aires en Marzo para Montevideo, Canarias, Cadiz, Almería y Barcelona.

AGENTES EN VALPARAISO:
PEREDA Y MARTINEZ & Co.
COCHRANE 653.—CASILLA 898

SUB-AGENTE EN SANTIAGO:
JOSE MONSERRAT
Bandera esq. Agustinas.- Casilla 2170

C. S. A. V.

Compañía Sud-Americana de Vapores

VIAJES DIRECTOS Y RAPIDOS A CRISTOBAL EN 14 DIAS

Los siguientes vapores saldrán próximamente para la ZONA DEL CANAL (CRISTOBAL).

Vapor "HUASCO", capitán Carswell, el MIERCOLES 12 de MARZO, a las 16 horas.

Vapor "IMPERIAL", Capitán Gregory, el MIERCOLES 19 de Marzo, a las 16 horas.

Harán escalas en COQUIMBO, ANTOFAGASTA, IQUIQUE, ARICA, MOLLENDO, CALLAO, SALAVERRY Y PAITA. Después de atravesar el Canal, llegarán a CRISTOBAL el 12 de Marzo y 2 de Abril, respectivamente.

Tendrán espléndidas conexiones con vapores para Europa y con las josas naves de la UNITED FRUIT C.o, QUE ZARPAN DE CRISTOBAL PARA NEW YORK Y NEW ORLEANS.

En Antofagasta y Arica combinarán con los trenes internacionales a La Paz, que salen los días Sábados y Lunes, a las 19.50 y 16 horas, respectivamente.

VAPOR PARA ETEN

El vapor "MAPOCHO", capitán Toledo, saldrá para Eten e intermedios el SABADO 8 de Marzo, a las 16 horas, con escala en COQUIMBO, Huasco, Caldera, Chañaral, Taltal, ANTOFAGASTA, Gatico, Tocopilla, IQUIQUE, Caleta Buena, Pisagua, ARICA, Ilo, Mollendo, Chala, Pisco, Tambo de Mora, CALLAO, Huacho, Supe, Huarmey, Casma, Samanco Chimbote y SALAVERRY.

ONTERE PLAZA, Gerente.

AGENTE: Carlos Rogers, Bandera esquina Moneda.—SUB-AGENTES: Santiago H. Spencer, Huérfanos 948; Expreso Villalonga, Agustinas 848 y Compañía de Trasportes Unidos, Estado esquina Delicias.

SOCIEDAD ANONIMA

Caja Comercial

(CREDITO Y TRAMITES DE ADUANA)

CAPITAL: $ 1.000,000.00

EXPORTACION - REPRESENTACIONES - EMBARQUES
DESPACHOS DE ADUANA - CONSIGNACIONES
ALMACENES GENERALES

Anticipa fondos sobre mercaderías en Aduana o despachadas y sobre frutos y productos del país.

Valparaíso
BLANCO, 891 — CASILLA 6-A

SAN ANTONIO, 499 — CASILLA 1497
Santiago

DIRECCION TELEGRAFICA: CACIAL

MALETERIA DEL VIAJANTE

CALLE DEL PUENTE 741

Gran surtido en Bolsones, Cajas y Portalibros para colegiales.

Escobillas para ropa y pelo.
Pelotas y zapatos para foot-ball.
Chaucheras, billeteras, polainas y toda clase de

Artículos para viaje

FABRICA DE ESPEJOS

He recibido gran surtido de cristales para espejos y vidrieras y para-brisas.

Se hacen espejos bicelados de todas formas y tamaños.

Surtido completo en toda clase de vidrios para construcciones, venta por mayor y menor y colocación a domicilio a precios bajos; consulten precios en la

VIDRIERIA RUSA

Santo Domingo 1047.—Teléfono 2957.—Casilla 2010
FABRICA: ESMERALDA 766.

Nota.— Se atienden pedidos de provincia.

M. Tomás Tocornal

CORREDOR DE LA BOLSA DE COMERCIO

Se encarga de la compra y venta de bonos, acciones y propiedades; de la contratación de seguros y deudas hipotecarias, conversiones de deudas, etc.

Bandera 227 :-: Teléfono Inglés 2636

PROPUESTAS PUBLICAS

La Inspección de Fábricas y Maestranzas del Ejército solicita propuestas por lo siguiente:

16,300 Tablas raulí rodonadas y machihembradas de 3|4"x4 1|2".

10,500 Tablas raulí machihembradas de 4 1|2"x4 1|2".

Las tablas deberán ser exclusivamente de 1.a clase y bien secas, reservándose la Fábrica la facultad de clasificar y rebajar proporcionalmente el precio, o bien rechazar la que no considere aceptable.

La cotización deberá hacerse descargada en la Fábrica y con flete de ferrocarril por pagar.

Las propuestas se abrirán en la Inspección de Fábricas y Maestranzas del Ejército el 1.o de Abril a las 10 horas. Antecedentes en la Inspección.

Santiago, 12 de Marzo de 1919.

x-1129-15-c

FERROCARRILES DEL ESTADO

Se solicitan propuestas públicas para el día 8 de Abril próximo por 139,000 ladrillos refractarios.

Bases y antecedentes en el Departamento de Materiales y Almacenes (Estación Alameda).

Santiago, 6 de Marzo de 1919.

Se solicitan propuestas públicas para el 30 de Abril próximo por máquinas de escribir, boleteras de madera, prensas perforadoras de boletos, máquinas calculadoras, prensas de copiar, cajas de fondos, taquímetros, alfileres, anilinas, archivadores Soennecken, cáñamo en ovillos, elásticos, papeles, tintas, gomas y diversos otros artículos de escritorio y de dibujo según detalle de las bases que los interesados pueden consultar en el Departamento de Materiales y Almacenes (Estación Alameda).

Santiago, 27 de Enero de 1919.

26-d

COMPAÑIA GENERAL COMERCIAL

(THE GENERAL COMERCIAL Co. Ltd.)

Morandé 352-354
Teléfono 2601
SANTIAGO

Importadores - Exportadores

Blanco 927
Teléfono 1157
VALPARAISO

CONSTANTEMENTE EN EXISTENCIA

Artículos para construcciones: Fierro en barras. Cemento, Clavos cortados, Vidrios, Pinturas, Barnices, Aceite linaza, etc.

Unicos Agentes

De los famosos Vacuum Cleaner **"NILFISK"** - Motores marinos y estacionarios **"DENSIL"** - Sillas de montar, modelo hecho especialmente para el ejército Inglés, marca John Leckie y Sons

Armadores Vapor Nacional "INCA" con lanchas propias

VIDRIOS Y CRISTALES

10,000 CAJONES VIDRIOS PLANOS
20,000 METROS CRISTALES

acaban de llegar para entrega y colocación inmediata, por mayor y menor. Se atienden pedidos de provincias.

Consulten precios en esta casa, la más acreditada en su ramo, fundada el año 1873.

VIDRIERIA ITALIANA

CALLE ESTADO 149.— CASILLA 358.— TELEFONO 1160

ESTEBAN DELL'ORTO.

MATERIAL ELECTRICO

LLEGÓ

ALAMBRE VULC. G. A. de 0.75, 1, 1 1|2, 2 1|2, 4 y 6 m|m.

CARBONES para motores y dinamos de todos tamaños, de fabricación Inglesa.

TUBO BERGMANN DE BRONCE de 9 y 11 m|m.

INTERRUPTORES NIQUELADOS sistema Hart y Hegeman legítimo.

CINTA AISLADORA en rollos de 100 gramos netos.

GOMA ESPECIAL "Chatterton" para aislación.

PRECIOS SIN COMPETENCIA

Comptoir de la Costa del Pacífico --- Soc. Anón.

Casilla 96-D. — SAN ANTONIO 355. — Teléfono Inglés 996

Vendedor

COMPETENTE

para una sección de Blanco, necesítase. Inútil presentarse sin buenas referencias. Dirigirse a

CASILLA 1931

Ministerio de Guerra

Inspección de Remonta

Llámase a concurso a los veterinarios titulados que deseen ingresar al Ejército en calidad de Veterinario 2.o

Bases del concurso en la Inspección de Remonta.

10-c

Vidrierista

COMPETENTE

para grandes almacenes. Dirigirse por escrito con todos los datos a

CASILLA 1931

SANTA CRUZ & Co.
SANTIAGO
FRUTOS DEL PAIS

12553-30-C

Préstamos con Bancos

Me encargo de la contratación de

Préstamos Hipotecarios

con la Caja Hipotecaria y demás Bancos, a largo plazo, al interés del 6, 7 y 8 por ciento sobre garantía de propiedades urbanas y fundos, anticipando fondos.

Préstamos con Particulares

Tengo listas las cantidades que se necesiten. Negocio rápido.

Propiedades en Venta

Tengo encargo de vender propiedades en diferentes barrios y a precios muy comerciales

Carlos Latorre H.

CATEDRAL N.o 1109. Casi esquina de Bandera

Importante Liquidación de Sastrería

Una Oferta Excepcional ---- Precios de Realización Absoluta

GATH & CHAVES asegura a sus clientes que, como conveniencia extraordinaria, esta oferta bate el **RECORD** de las Grandes Liquidaciones de sus Almacenes.

$ 65.---	TRAJES confeccionados en casimir fantasía, corte de moda, confección esmerada.
78.---	TRAJES confeccionados en casimir fantasía, negro o azul marino, modelos de última moda.
78.---	AMBOS de Sport confeccionados en rico casimir fantasía, especial para turistas.
49.50	AMBOS de Sport confeccionados en gabardina de algodón.
$ 19.50	PANTALONES confeccionados en casimir fantasía a rayas.
15.50	PANTALONES confeccionados en franela de lana blanca a rayas.
4.50	CHALECOS confeccionados en piqué fantasía, modelos de moda, y a $ 6.80 y $ 5.50
5.50	CHALECOS confeccionados en piqué y brin de hilo blanco, y a $ 9.50

GATH & CHAVES Ltd.

VIDA SOCIAL

FUNERALES DEL SEÑOR DON RODOLFO ERRAZURIZ.—

En la mañana de ayer fueron sepultados privadamente, los restos mortales del respetable caballero, señor don Rodolfo Errázuriz Ovalle, fallecido en la mañana de anteayer.

Sus restos fueron sepultados en el Cementerio General.

EN LA DIPLOMACIA.—

Se encuentra en los Baños de Cauquenes, el Ministro Plenipotenciario del Brasil ante nuestro Gobierno, señor don Manuel Cardoso de Oliveira, señora Carlota de Cardoso de Oliveira y familia.

EN HONOR DEL DOCTOR JOAQUIN VIJIL.—

En el Restaurant del Cerro Huelén se dió anoche un banquete en honor del Dr. Joaquín Vijil, distinguida personalidad política de su país, Nicaragua.

El señor Vijil es muy conocido entre nosotros, pues hizo en esta capital sus estudios de derecho, sobresaliendo siempre por el brillo con que solía desarrollar los temas propuestos por sus profesores.

Actualmente desempeña en la Universidad de Managua las cátedras de Derecho Civil y Constitucional, y es, además, miembro de instituciones análogas de otros países.

A esa fiesta de juventud y de alegre camaradería asistieron los señores Fortunato García, Jorge Ovando Ruíz, Julio Padilla, Francisco Guerrero, Juan Estrada Mayorga, Manuel Cordero Reyes, Rafael Padilla, Ramón Romero y varios más.

El señor Vijil, regresará a Nicaragua a fines de Abril próximo. Ha sido muy agasajado por sus colegas chilenos y por los nicaraguenses residentes en esta capital.

PARTE DE MATRIMONIO.—

"Máximo Wagner y Emma Rust de Wagner participan a usted el matrimonio de su hija Leny con el señor Francisco Wrege e invitan a usted a la ceremonia religiosa que se efectuará en su casa: Santo Domingo 4236, el 16 del presente. Santiago, Marzo de 1919".

ENFERMOS.—

Se encuentra gravemente enfermo el señor Eduardo García Guerrero.

—Continúa enferma en Llay-Llay, en la hacienda Puntilla del Romeral, la señora Elisa Morandé de O'Ryan.

—Se encuentra enfermo de gravedad el señor Luis Rojas Pradel.

NACIMIENTOS.—

En Valparaíso ha nacido una hijita del señor Alan E. Howard y de la señora Lily Obrecht de Howard.

—Ha nacido en Temuco Elena Alicia Pacheco Barrera, hija del señor Luis Pacheco y de la señora Eva Barrera de Pacheco.

—Ha nacido un hijito del señor Francisco Javier Domínguez Solar y de la señora Enriqueta Ortúzar de Domínguez.

BAUTIZO. —

Ayer fué bautizado Sergio Eguiguren Ortúzar, hijo de don José Manuel Eguiguren E., y de la señora Rebeca Ortúzar de Eguiguren.

Fueron padrinos don Francisco Javier Domínguez Solar y la señora Enriqueta Ortúzar de Domínguez.

TE.—

La señora Cármen Concha de Landa ofreció un té íntimo en el Santiago Laron Tennis Club, en honor de la señora de Alvear y su hija Mercedes.

Asistieron las siguientes personas:

Señora Carmen Concha de Landa, señora de Alvear, señoritas Adriana Lyon Vial, Sofía Concha Hurtado, Mercedes Alvear; señores: Carlos Landa Lozano, Ismael Ossa Covarrubias, Carlos Amunátegui Lecaros, Antonio Subercaseaux Ovalle, Ramón Vicuña Herboso, José Manuel Larraín Echeverría y Carlos Ossa Prieto.

A BUENOS AIRES. —

En la última combinación transandina regresó a Buenos Aires, el señor don Carlos de Alvear, señora e hija.

RESIDENCIA.—

Ha fijado su residencia en la Av. Brasil N.o 91, la señora Carmen Smith de Espinoza, y familia.

EL MEJOR
Pimenton Español
Especial para Chorizos
MERCERIA MATAS
DELICIAS 2780, PORTAL EDWARDS

CONCIERTO EN SAN BERNARDO A BENEFICIO DEL ASILO DE NIÑOS Y GOTA DE LECHE.

El programa del concierto que tendrá lugar hoy en San Bernardo, a las 8 y media de la noche, será el siguiente:

I Parte

1.o Obertura por la orquesta.

2.o Monólogo, por el señor Armando Cortínez.

3.o Paganini, "Danza de las brujas", piano por la señorita Blanca Vergara.

4.o Thomas, "Mignon", romanza por la señora María Sotomayor de Rogers.

5.o Biógrafo, primera parte de la película.

II Parte

1.o Obertura por la orquesta.

2.o "Final de Otoño", poesía por el señor Manuel Magallanes M.

3.o Verdi, Rigoletto. Danza Luis XV, ejecutada por las señoritas Celia Claro Lastarria, Marta Rogers Morandé, Graciela Concha Sotomayor y Rebeca Claro Velasco.

4.o Zapateo y canciones en instrumento "Faber", por el señor Manuel Francke.

5.o Canciones por la señora María Sotomayor de Rogers.

6.o Biógrafo, final de la comedia.

7.o Marcha, por la orquesta.

Nota. — En el entreacto se rifarán dos libras esterlinas entre los asistentes a palco y platea, y 2 escudos de oro entre los de galería. Los números para la rifa serán sorteados según los números de la entrada que se ruega conservar.

Hay un convoy de tranvías eléctricos que esperará la salida de la función, para regresar a Santiago.

Entradas hay en Teatinos 148.

COMIDA. —

Anoche se efectuó en el Restaurant de la Quinta Normal, el banquete ofrecido por los representantes de la compañía japonesa Funkawa, en honor de los señores Carlos Lanas, Javier Gandarillas Matta, Carlos Koening, Enrique Oyarzún y Jorge Cerveró Alemparte.

Ofreció la manifestación, el gerente de la compañía, señor Kamaruka, agradeciendo el señor Lanas, que contestó a nombre de los caballeros festejados.

Excusó su inasistencia el señor Gandarillas, por enfermedad de un miembro de su familia.

VIAJEROS. —

Hoy regresa de Viña del Mar la señorita Violeta Cousiño Lyon.

—Del mismo punto regresaron el señor Domingo Amunátegui Lecaros y señora Eva Silva de Amunátegui.

—De su fundo regresó el señor don Juan Antonio Orrego.

—Partió a Viña del Mar el señor Francisco Valdés.

—Hoy parte a Valparaíso, el señor Manuel Larraín Bunster.

—Regresaron a ésa el señor Raúl Zañartu Cavero, y señora Clymein Phillips de Zañartu.

—Regresaron el señor Fernando Valdivieso Barros y señora.

—De Viña del Mar regresó el señor Francisco Rojas Huneeus.

—De Cartagena han llegado las siguientes familias

Rengifo Echeverría, Charme Prieto, Palma Vicuña, Clark Donoso, Villegas Echeverría, Viel Balmaceda, Salas Pereira, Guzmán Palacios, Huneeus Lavín, Huidobro Vicuña, Cerda Echeverría, Besa Charme.

PIANOS

Los mejores **AUTOPIANOS** con Themodist y de reproducción. Precio de réclame. Garantizo todos los instrumentos. — **CASA S. GARBIN,** Moneda 827, entre Estado y San Antonio. x-1127-14-C.

PESCADO Y MARISCO
EL MERCADO, SAN ANTONIO 774—VENDE POR MAYOR y MENOR
Abierto de 7 a 12 y de 15 a 18—Domingos, de 7 a 12
Teléf. Inglés 2002 **Sociedad Nacional de Pesca**

Fábrica de Cocinas
DE **MAXIMO SLUTZKY**
Vergara esq. de Blanco Encalada. — Casilla 1587. — (Carros Parque y Club Hípico). — Santiago

Consejos de la Comtesse Ivon

Las novedades del cine

La vuelta de las familias a la capital restablece la vida social en toda su actividad y ya empiezan a verse concurridos los teatros y paseos. Las aficionadas al Cine vuelven a llenar el teatro de su predilección, el Teatro Alhambra, consagrado ya como el rendez-vous obligado de las más distinguidas familias. Por su parte los empresarios hacen los mayores esfuerzos para corresponder debidamente a esta preferencia, ofreciéndole espectáculos nuevos, interesantes y artísticos cual corresponde a la cultura de sus habitúes. Como antes, la magnífica orquesta estará drigida por el célebre concertista Americo Tritini. En cuanto a novedades podemos anunciar desde luego una lista larga de estrenos, en series. La primera será "La Casa del Odio" cuyos protagonistas son la bella Perla White y el predilecto actor Antonio Moreno, editada por Pathé New York, que se dará en veinte series distribuídas en siete funciones.

Argentala

Los plaquées constituyen uno de los elementos decorativos más indispensables de una casa: Las vajillas, los servicios de mesa, las piezas de centro, los floreros, los servicios de toilette, las jardineras, las bomboneras y los miles de otros objetos de adornos, se hacen en plaqué o plata, sola o combinada con critalería y son siempre objetos de arte valiosos, cuya conservación requiere cuidado y atención especial. Si se confían su aseo a manos inexpertas o se emplean preparaciones inadecuadas, los plaquées pierden luego su brillo, aparecen rayados y toman un aspecto de vejez que le hacen perder todo su mérito. El **Argentala** es un polvo que limpia y pulimenta el metal, dándole su aspecto de nuevo, aún cuando se aplique sobre piezas maltratadas por el uso. Esto se explica porque estos polvos son los mismos que usan los fabricantes para darles el último toque a los plaquées y platería al entregarlos al comercio. **La Casa Gath y Chaves** es la importadora de este producto, que no debe faltar en ninguna casa.

Higiene del cutis

La frescura y suavidad del cutis sólo puede obtenerse usando en el tocador y en el baño un jabón de componentes muy puros e inofensivos **El jabón flotante Fairy** reune las más preciosas cualidades: tiene un suave perfume, produce mucha espuma, es ideal para el baño de los niños y reemplaza con ventajas aún a los más caros jabones de lujo.

Los duraznos

Las familias han podido gozar este año del beneficio de tener abundancia de duraznos de primera clase, frescos y sanos, a precios al alcance de todos los bolsillos. Esto es debido a la generosa iniciativa del señor Nicolás Rubio, que ha traido a Santiago la producción de sus inmensas arboledas de Rancagua, para vender su fruta a precios fijos, por kilos, en numerosos puestos distribuídos en toda la ciudad. Su depósito general está establecido en **Alameda 1161**, que recomendamos especialmente visitar a todas las dueñas de casa económicas.

Refinamiento en el gusto femenino

Un verdadero sello de refinamiento y elegancia es el uso de ropa interior fina y realzada con artísticos bordados, en armonía con las toilettes. Es un lujo y satisfacción íntima que caracteriza a la mujer verdaderamente aristocrática que muchas veces llama la atención por la sencillez de su exterior; esto se comprende porque la vulgaridad sólo trata de deslumbrar con las apariencias y recargos de adornos, que sólo demuestran el mal gusto de la parvenue. Precisamente para llenar esta necesidad de las personas de gusto delicado, la Casa Fratelli Castagnetto ha creado una cantidad de preciosos modelos en lencería, inspirados en las creaciones más artísticas de todas las épocas, con los cuales puede satisfacer los gustos más exigentes de su clientela, y que por ser ejecutados en sus talleres especiales, puede vender a precios incomparables. Sin embargo, la sección más interesante es la destinada a la confección de los ajuares de novias, cuyos encantadores y delicados bordados y encajes, son de los más exquisitos estilos.

Hermosura de la boca

Los hermosos y nacarados dientes son un elemento de belleza, que toda mujer ambiciona poder lucir. Esto sólo puede obtenerse usando un dentífrico de calidad superior como el **Kolynos** que limpia y da a la dentadura un brillo incomparable; al mismo tiempo es un antcéptico enérgico que, sin irritar, esteriliza, tonifica y embellece las encías dando a la boca un perfume delicioso.

Belleza del rostro

Las pecas, los barros las manchas, las señales de viruelas y demás defectos de la piel, afean el rostro y hacen desgraciadas a las personas que hacen todos los esfuerzos posibles y ensayan toda clase de tratamientos para restablecer la belleza primitiva de su cutis y volverle su tersura, su tinte delicado y su aspecto aterciopelado, que tan atractivas hace a las mujeres que tienen la felicidad de poder enorgullecerse por la belleza de su rostro. Hay un específico cuyos resultados maravillosos en el tratamiento de las enfermedades de la piel y en la restauración de sus juveniles gracias, hace que sea el preferido de todas las que lo han ensayado una vez; a sus cualidades se debe que su fama aumente cada día más, desde hace ciento cuarenta años que empezó a prepararse en Buenos Aires. Esta preciosa preparación para la toilette femenina es el Agua Blanca de Casanova, que vende únicamente la Casa Gath y Chaves: aconsejamos ensayarlo una vez en la seguridad de que lo continuarán usando siempre.

Revistas de moda

Para estar al corriente de las novedades de la moda y poder elegir con acierto sus toilettes es indispensable recibir con regularidad algunas revistas de modas. **La Librería Tornero, Ahumada 355,** para satisfacer esta necesidad social tiene una sección especial donde puede escogerse las revistas que más interesen a cada una; entre otras llamamos la atención hacia el **Vogue Fashion Book** de edición española de la gran revista norteamericana **Pictorial Review** que es tal vez la más completa por sus informaciones útiles de moda y hogar; pero recomendamos especialmente: **Les Modes, Paris Elegant, Les Chiffons, Les Grandes Modes, Les Elegancies Parsiennes, Paris Tailleur y La Femme Chic.**

COMTESSE IVON.

Mme. Luce
Modas de Invierno
TRAJES SASTRE, ABRIGOS, VESTIDOS, CAPAS.
San Antonio 265
x-1133-13-c

LA LAVONINA HUGUET

El mejor desinfectante del cuero cabelludo. Acaba la caspa y limpia el cabello, lo regenera y hermosea. Muy recomendado por los hospitales de Barcelona y París, como el mejor preservativo del tifus exantemático y toda clase de infecciones del cabello.

Pídalo a Daube y Cía., en Santiago, Valparaíso, Concepción, Antofagasta, y a todos los boticarios y perfumistas de la República. **Precio del frasco grande: $ 10. Chico, $ 5.** Unico concesionario:

CIA. FARMA
Casilla 221

CLINICA DENTAL
DEL
Dr. Valenzuela Basterrica
Cinco dentistas especialistas. Cirugía de la cara y enfermedades de origen dentario. Trabajos rápidos, 8 a 12 y 2 a 7 P. M.
HUERFANOS 1616. — TELEFONO 1642
9-D

AU PRINTEMPS
PARÍS

Llegaron a la Aduana los modelos de invierno
LUNES 17 DE MARZO
Exposición de Vestidos y Abrigos
MARTES 1.o DE ABRIL
Exposición de Sombreros Pieles y Blusas

Los numerosos modelos que ofrecemos, elegidos especialmente por nuestra **CASA DE PARIS**, son de la más **ULTIMA NOVEDAD**, y llamarán seguramente la atención de nuestras distinguidas favorecedoras.

En nuestro local:
MERCED 733-735

BOTICA FRANCIA

Sin que Ud. se moleste
desde su misma casa.

Por teléfono, carta o telégrafo

Le podemos remitir cualquier medicamento, podemos despacharle cualquier receta, por muy delicada que sea. Tenga en cuenta que nuestro Laboratorio de recetas está a cargo de Farmacéuticos de primer orden, rivalidades en el extranjero y titulados en Chile.

No olvide que nuestro número de teléfono es

2132, TELEFONO INGLES

ANALISIS hechos con toda proligidad por Químicos Franceses. PRECIOS MODICOS.

BOTICA FRANCIA
ESTADO 154.— CASILLA 2103

FABRICA DE
MUEBLES
FINOS
LLULL Hos.
MERCED 386

Crema del Harem
No necesita recomendaciones especial, pues sus espléndidos resultados como hermoseador del cutis convencen á todo el mundo, que no hay preparacion que la iguala
SAS

ESTUDIO FOTOGRAFICO
REMBERT
Estado 252 (frente Pas. Balmaceda)
INSTALACION MODERNA DE TODO PRIMER ORDEN
para el Retrato de Arte y Fotografía en general.
ELEGANCIA SUPREMA.
Atención personal.
x-1114-15-c

INFORMACIONES DEL EXTERIOR

Servicios de NUESTROS CORRESPONSALES ESPECIALES, vías Eastern y Colón, y de "The Associated Press", vía Colón.

EL CONSEJO SUPREMO INTERALIADO DECIDE QUE LOS BARCOS ALEMANES SURTOS EN PUERTOS CHILENOS SEAN ADJUDICADOS POR AHORA A LOS ESTADOS UNIDOS

EL DEPARTAMENTO DE ESTADO NORTEAMERICANO NO HA RECIBIDO AUN DETALLES ACERCA DE LAS CONDICIONES EN QUE EL PAIS SE HARA CARGO DE ESOS BUQUES

Mr. Robert Lansing, en un discurso pronunciado en París, habla de la necesidad de ayudar al restablecimiento del orden en Alemania, para asegurar las indemnizaciones por cobrar y prevenir los progresos del maximalismo hacia occidente

Se continúa combatiendo furiosamente en las calles de Berlín

Las tropas del Gobierno prosiguen desalojando a los maximalistas de los barrios en que dominan

Se han producido nuevos disturbios revolucionarios en diversas ciudades de Alemania

Palabras de M. Tardieu

en un banquete ofrecido a los delegados norteamericanos a la Conferencia de paz

PARIS, 12.— M. Tardieu, en un discurso pronunciado anoche en el banquete celebrado en el Club de la Prensa en honor de los delegados norteamericanos a la Conferencia de paz dijo:

"Dentro de pocas semanas, y expreso aquí mi convicción, daremos a todos los pueblos honrados, a todos los pueblos justos, un nuevo elemento de esperanza y de fé y una nueva razón para creer en el progreso de la humanidad y trabajar por él.

"Esto se logrará sin que ningún pueblo honrado sea privado de ninguna de sus garantías materiales; de ninguna de esas garantías que Francia, más que cualquiera otra nación, comprende que son necesarias."

Inauguración de una conferencia

pro Liga de las Naciones

LONDRES, 12.— La conferencia de la Unión pro Liga de las Naciones fué inaugurada ayer en Westminster, Lord Shaw fué elegido presidente.

Entre los delegados figuran Oscar Strauss, León Bourgeois, Nansen y Venizelos.

Tanto Mr. León Bourgeois como Venizelos abogaron porque no se requiriera la unanimidad en las decisiones que se tomaran, pues esto podría poner en peligro el éxito de la Liga.

Se aprobó una moción en favor del libre ejercicio de la religión.

El programa final del Congreso de Paz

Algunos detalles del tratado en preparación

PARIS, 2.—Las líneas generales del Tratado de Paz comienzan a tomar una forma decisiva como resultado del rápido examen de las cuestiones más importantes hecho por el Consejo de las Grandes Potencias. El borrador del tratado preliminar estará terminado en la presente semana.

Cuando el Presidente Wilson llegue, se procederá a su revisión final y así el documento estará listo para su presentación al final de la próxima semana, de acuerdo con el límite fijado por el mariscal Foch, el 20 del presente mes.

El tratado de paz comprenderá cinco o seis divisiones principales: primero, condiciones militares, navales y aéreas; segundo, reparación de los daños causados durante la guerra; tercero, fronteras de Alemania; cuarto, disposiciones financieras y económicas y, probablemente, quinto, responsabilidades de la guerra.

Todas las cuestiones principales se encuentran en un estado muy avanzado, algunas aprobadas ya y las otras aceptadas en principio, con excepción de algunos puntos sobre los cuales el Presidente Wilson y los primeros Ministros de las Grandes Potencias deberán pronunciarse en definitiva.

El borrador de las condiciones militares ha sido entregado hoy a la comisión de expertos para que lo redacten en forma de artículos del tratado. Las cláusulas navales y aéreas han sido aprobadas con excepción de las que se refieren al destino de los grandes buques alemanes y al desmantelamiento de la isla de Heligoland y al canal de Kiel.

Las fronteras del norte, este y oeste de Alemania se encuentran ahora en discusión ante el Consejo o en informe en los Comitées. Los límites septentrionales y orientales serán determinados el Jueves, y los occidentales el Viernes.

La cuestión de las reparaciones será estudiada el Sábado, pero se cree que su decisión demandará más sesiones.

Este programa envuelve todos los principales objetos de la guerra, con excepción de las responsabilidades. Francia desea que esta cuestión forme parte integrante del Tratado y para terminar con este asunto, se accederá a ello, aún cuando se estima que es una cuestión no solucionada aún.

En el estudio de las reparaciones, se ha introducido la palabra "trillón" para estimar las sumas y ésta es tal vez la primera vez que se emplea para una sola operación financiera.

En la expresión primitiva de las pérdidas causadas por la guerra a las grandes potencias, el estado presentado por una de ellas alcanzaba a un trillón de francos, mientras otro era poco mayor de medio trillón de francos. Estas sumas han sido reducidas gradualmente hasta que ahora la suma total de las pérdidas de todos los países ha quedado reducida a la quinta parte de la que se reclamaba primitivamente y, finalmente, se cree que fluctuará entre treinta y cinco y cuarenta billones de dólares.

El Convenio de la Liga de las Naciones no figura como parte integrante del Tratado de Paz, y será aparte. Sin embargo, el Tratado hace frecuentes referencias a los deberes que son patrimonio de la Liga.

EL TOTAL DE LOS EJERCITOS BRITANICOS DE OCUPACION

LONDRES, 12.— El Gobierno anunció ayer en la Cámara de los Comunes que el total de las fuerzas de los ejércitos de ocupación, en los diversos teatros de la guerra, alcanzaba a 902,000 oficiales y soldados.

Se declaró que el Departamento de Comisarías daba alimentos a 197 mil prisioneros alemanes.

SESION DE LA COMISION DE REPARACIONES

PARIS, 12. — La comisión de reparaciones comenzó hoy el exámen del principio de responsabilidad conjunta, para ser establecido entre los Estados enemigos adeudados con los aliados.

Los representantes de Italia, Serbia, Rumania y Polonia, explicaron las ideas de sus Gobiernos.

LA AVIACION EN EL FUTURO EJERCITO DE LOS ESTADOS UNIDOS.

WASHINGTON 12. — Se anuncia que el Departamento de Guerra ha decidido mantener 16 campos de aviación y tres campos de dirigibles, como parte de las fuerzas militares permanentes.

También se ha decidido guardar, para un futuro posible uso, centenares de aparatos de enseñanza usados durante el tiempo de guerra. Los expertos del Departamento creen que las máquinas de enseñanza no se deteriorarán si son almacenadas cuidadosamente.

No se cree que, ni aún después de un período de varios años, se haga en estos tipos de aparatos adelantos tan notables que hagan necesario su abandono.

Se ha explicado que los actuales aviadores sólo conservarán dos campos de enseñanza, y que las otras plantas serán mantenidas como reserva.

EL PRESIDENTE WILSON HA MEJORADO

La escolta del transporte

A BORDO DEL "GEORGE WASHINGTON", 12.—El Presidente Wilson se encuentra ya repuesto del resfriado que lo aquejaba. Hoy día se levantó temprano y contestó los mensajes inalámbricos enviados desde París.

Tres de los destróyers que lo acompañaban desde Nueva York desaparecieron en la noche, dirigiéndose a las Islas Azores. El cuarto lo abandonará hoy. Se espera que, durante el día de hoy, cuatro destróyers, provenientes de las mismas Islas, vengan a unirse al transporte.

LA CONFERENCIA DE LAS SOCIEDADES PRO-LIGA DE LAS NACIONES

BERNA, 12.—La Conferencia Internacional de las Sociedades pro-Liga de las Naciones aprobó dos nuevas resoluciones dirigidas al Congreso de Paz de París: una favorece la participación de todas las naciones que se gobiernen por sí mismas en la Liga; y la otra favorece la libertad de comercio.

La cuestión de la participación del Vaticano ha levantado muchas discusiones. El profesor suizo Forel se opone a esta participación, debido a que, si la Santa Sede tiene parte, el budhismo y las otras religiones también deben ser admitidas.

La Conferencia aprobó, por 13 votos contra 8, la concesión de voz por lo menos en algunos asuntos, a la Santa Sede, en los Consejos de la Liga.

Durante la discusión acerca de la libertad de comercio, el actual bloqueo fué duramente criticado, como un insulto a los derechos internacionales.

SESION DE LA CONFERENCIA PRO-LIGA DE LAS NACIONES

BERNA, 12.— La Conferencia pro-Liga de las Naciones resolvió proponer la institución de un Parlamento universal como autoridad suprema de la Liga de las Naciones.

Cada país enviaría delegados al Parlamento, a razón de uno por cada millón de habitantes.

Se aprobó por unanimidad una resolución presentada por los neutrales, en favor de la libertad de todos los prisioneros de guerra. Fué aprobada también otra indicación en favor del establecimiento de una oficina colonial internacional, para el control de todas las colonias que no se gobiernen por sí mismas.

NOMBRAMIENTO DE GOBERNADOR DE ALSACIA Y LORENA

PARIS 12. — Los diarios anuncian que M. Jonnart, que fué comisionado francés en Grecia, ha sido elegido gobernador de las provincias de Alsacia y Lorena, y asumirá su nuevo cargo cuando el Gobierno francés termine la nueva organización ejecutiva de las provincias libertadas, en conformidad a los deseos de los habitantes.

LAS PETICIONES DE LOS GRIEGOS ANTE EL CONGRESO DE PAZ

PARIS 12. — M. Dorthee, Metropolitano de la arquidiócesis de Brousse, ha llegado a París, en representación del patriarca griego en Constantinopla, y presentará al Congreso de Paz las peticiones de los griegos que hay en Turquía, y especialmente los deseos de la población griega de Constantinopla.

FRACASO DE OSCAR STRAUSS EN LA CONFERENCIA PRO-LIGA DE LAS NACIONES

LONDRES, 12. — Los esfuerzos de Oscar Strauss para que la Liga de las Naciones sea reconocida como debiendo proteger la doctrina de Monroe, fracasaron hoy, pues los delegados franceses e ingleses, que tienen mayoría en la Conferencia de sus respectivos países, se opusieron a ello y declararon que esto afectaría sus intereses vitales.

LOS BUQUES ALEMANES EN AGUAS CHILENAS HABRIAN SIDO ADJUDICADOS PROVISIONALMENTE A ESTADOS UNIDOS

WASHINGTON 12. — Una información oficial del Departamento de Estado anuncia que los buques alemanes que se encuentran en aguas chilenas han sido adjudicados provisionalmente a los Estados Unidos por el Consejo Supremo de París.

Los funcionarios del Gobierno dicen que, aunque estos barcos tienen una capacidad total de más de 100,000 toneladas, probablemente no más de tres o cuatro podrán ser puestos en servicio hasta dentro de varios meses, pues la mayor parte necesita de muchas reparaciones.

Una comisión aliada determinará más tarde a quién corresponderán estos barcos en definitiva, lo mismo que los que estaban en aguas brasileñas y fueron entregados posteriormente a Francia, y los que estaban en Uruguay y Perú, que fueron entregados a los Estados Unidos.

Discurso del barón Shaw

ACERCA DE LA LIGA DE LAS NACIONES

LONDRES, 12.— Ayer se celebró la apertura de la Conferencia de la unión para la Liga de las Naciones, con asistencia de delegados británicos, franceses, norte-americanos, noruegos, griegos y de otras nacionalidades.

El barón Shaw, que fué elegido presidente, declaró que el pacto de Liga de las Naciones, tal como había sido formulado en París, incuestionablemente presentaba serias dificultades: dificultades de substancia, y uno o dos casos de principios fundamentales.

Declaró que nadie soñaba en que las grandes y pequeñas potencias pudieran estar en el mismo pie de igualdad; o que aquellos que habían soportado en mayor escala los horrores y el peso de la guerra no tuvieran una diferencia práctica, debida a su posición; pero agregó que todas esas cosas podían ser arregladas.

El barón Shaw aprobó entusiastamente la enérgica proposición del premier Lloyd George, por la cual se reduce el ejército alemán a cien mil hombres. Dijo que la cuestión del desarme era la más práctica de todas las soluciones. Declaró que las naciones que durante más de cuatro años se habían dedicado a combatir, debían, a menos que la civilización hubiera de perecer, ser aliviadas de la presión de los gastos militares y navales. De otro modo, la población de estas naciones estaría lista para olvidar la civilización por la incivilización, y la sociedad se disgregaría.

LAS CONDICIONES AEREAS QUE SE IMPONDRAN A ALEMANIA

PARIS, 12. — El Consejo Supremo se ocupó hoy de las condiciones aéreas que serán impuestas a Alemania en los preliminares de la paz.

Los artículos redactados por los expertos militares fueron examinados y aprobados.

EN EL BANQUETE A LA DELEGACION DE PAZ NORTEAMERICANA

DISCURSO DE Mr. ROBERT LANSING

Necesidad de permitir la reconstrucción social e industrial de Alemania

"Es preciso salvar al mundo del despotismo de la anarquía"

PARIS 12. — Alemania está sufriendo amargamente, y merece este sufrimiento por lo que ella hizo", declaró Mr. Lansing anoche en el banquete que se ofreció en el Club de la Prensa Interaliada en honor de los delegados de paz de los Estados Unidos; pero si el presente estado caótico en Alemania continúa, no habrá un Gobierno responsable con quién celebrar la paz.

Mr. Robert Lansing

"Por consiguiente, es necesario que la paz se celebre cuanto antes, a fin de que puedan enviarse al pueblo alemán los víveres que necesita, darle materiales para sus industrias, proporcionándole oportunidad para que venda sus productos en los mercados extranjeros, o de lo contrario Alemania nunca podrá pagar los daños que ella ocasionó".

Después de describir las impresiones que recogió en sus visitas a los campos de batalla de Francia, y las regiones devastadas, que levantaron en su ánimo una ardiente indignación contra los responsables de semejante ruina y destrucción, Mr. Lansig continuó:

"Francia ha soportado dolores inexpresables con fortaleza y determinación que excitan la admiración, y ha maravillado al mundo con sus espléndidas tropas que han luchado mes tras mes, año tras año, sin descanso y con un altísimo valor. El mundo ha contraído con Francia una deuda de gratitud que sólo la eterna memoria del hombre podrá pagar.

"Ahora que el gran conflicto ha terminado, ahora que la máquina de guerra de Prusia ha sido destruída, tenemos delante nuevos problemas que resolver, nuevos peligros que vencer.

"Uno de ellos es la anarquía que por espacio de años ha hecho un infierno de Rusia, y que ahora se extiende como una llamarada de terrorismo por los Estados de Alemania.

"Sobre las ruinas del que una vez fué el Gran Imperio, las llamas se extienden hacia el Oeste. No es este el momento de seguir los sentimientos de venganza: debemos hacer alto para detener esta conflagración que está ya en las fronteras de Alemania amenazando otros países. Debemos cambiar esas condiciones para restaurar a Alemania a la normalidad y devolverla a su orden social, a las voces de "víveres y paz".

"Hay que hacer a Alemania capaz de resistir la anarquía y el despotismo del terror rojo. Debe permitírsela adquirir víveres, y sus condiciones industriales deben ser restauradas por el tratado de paz.

"Esto no es simple piedad por el pueblo alemán; esto debe hacerse y sin demora, porque, siendo victoriosos en esta guerra, seríamos los que más dolorosamente sufriéramos las consecuencias de no hacerlo, perdiendo los frutos del triunfo. Hay que salvar al mundo del despotismo de la anarquía, así como lo hemos salvado del despotismo de la autocracia. Hemos llegado al momento culminante de la crisis mundial: debemos afrontarla sin pasión, y sin permitir que nuestro juicio sea obscurecido que el natural e inevitable deseo de venganza hacia una nación que ha cometido tales atrocidades como las que los alemanes cometieron".

LOS PROBLEMAS ECONOMICOS DE LA PAZ

La deuda de Guerra de Francia

PARIS, 12.— Francia ha abandonado por ahora su idea de que su gran deuda de guerra sea compartida por los aliados.

Una declaración autorizada de uno de los delegados norteamericanos ha dejado establecido que todo aquello que significaba una posibilidad de perturbar las deliberaciones, sería excluído de ellas aún cuando existe la posibilidad de que Francia obtenga más tarde algún auxilio.

Los delegados británicos y norteamericanos han expresado francamente su desaprobación acerca de esa idea, declarando que los pueblos de sus respectivos países no aceptarían ese plan.

NO ES EFECTIVA LA ANUNCIADA PROHIBICION DE AUSTRALIA SOBRE LA IMPORTACION DE MERCADERIAS

WASHINGTON, 12. — El agregado comercial norteamericano en Melbourne se ha dirigido por cable al Departamento de Comercio, manifestándole que no es efectiva la información de que Australia ha prohibido la importación de todos los productos, con excepción de los británicos.

Este anuncio tuvo por origen la orden dada por el Gobierno australiano de limitar la importación de tinturas a las mercaderías británicas.

EL EMPRESTITO DE LA VICTORIA Y DE LA LIBERTAD

WASHINGTON, 12.— La campaña en favor del Empréstito de la Victoria y de la Libertad, comienza el 21 de Abril y termina el 10 de Mayo.

NUEVOS GRAVEMENES IMPUESTOS AL PETROLEO EN MEXICO

WASHINGTON, 12.— A pesar que el presidente Carranza acordó con las autoridades norteamericanas que no se llevara a cabo ninguna acción posterior que afectara los intereses de los petroleros extranjeros en México hasta que el Congreso mexicano pusiera en vigencia la nueva ley referente al petróleo, el Gobierno mexicano ha dictado un decreto gravando fuertemente la producción de petróleo de los meses de Enero y Febrero, exigiendo su pago inmediato.

Los funcionarios estiman que este decreto puede provocar la reapertura de las discusiones acerca de los derechos de las compañías extranjeros en México, los que han sido ya el objeto de dos notas del Gobierno norteamericano y de vigorosas protestas de Francia, Gran Bretaña y Holanda.

EL GOBIERNO LUXEMBURGUES NOMBRA UNA COMISION PARA QUE ESTUDIE LOS PROBLEMAS ECONOMICOS DERIVADOS DE LA GUERRA

PARIS, 12.—De acuerdo con despachos recibidos en esta capital, el Gobierno luxemburgués ha nombrado una comisión para que estudie los problemas económicos que resulten de la guerra y decida acerca de una alianza económica con Francia y Bélgica.

Esa alianza tendría el control de cincuenta y cinco millones de toneladas anuales de fierro y terminaría así el monopolio alemán en el continente europeo.

LOS NUEVOS ESTADOS LIBRES

Conspiración contra el nuevo Estado tcheco-eslovaco

La propiciarían los alemanes, austriacos y húngaros

PARIS, 12. — La delegación Checoeslovaca presentó al Consejo de las Grandes Potencias una declaración acerca de la extensión de una conspiración que declara haber se formado contra el nuevo estado, la que se extiende por tres lados: Alemania, Austria Alemana y Hungría.

Según documentos sorprendidos en poder de un correo alemán detenido en Praga, existen vasto complot para fomentar y excitar la revolución, suministrando armas y municiones a los que desean derrocar al nuevo gobierno.

El Consejo estima la situación como muy seria y está tomando medidas y efectuando investigaciones con el objeto de conseguir una seguridad adecuada.

SUIZA RECONOCE A POLONIA Y CHECO-ESLOVAQUIA

BERNA, 12.—Suiza decidió ayer reconcer a los Estados polaco y checo-eslavaco.

El Consejo Supremo

ESTUDIA LA SITUACION DE POLONIA

PARIS, 12.—El Consejo Supremo, en sesión de hoy, tomó en consideración las serias condiciones internas de Polonia, asunto que mañana se continuará estudiando.

Posiblemente mañana se delimitará la frontera de Polonia con Alemania.

Se dice que se dará a Polonia salida al mar hacia el norte hasta el Báltico, indicándose la tendencia de incluir en esta salida a Dantzig.

SESION DE LA COMISION DE ASUNTOS TCHECO-ESLOVACOS

PARIS, 12.—La Comisión que trata de los asuntos tcheco-eslovacos, bajo la presidencia de M. Jules Cambon, ha anunciado oficialmente que casi ha terminado su labor.

En su quinta reunión, que fué celebrada ayer, se preparó el informe de la Comisión.

REAPERTURA DE LA FRONTERA ENTRE EL AUSTRIA ALEMANA Y TCHECO-ESLOVAQUIA

BASILEA 12. — La frontera entre el Austria alemana y Tcheco-Eslovaquia, fué reabierta a media noche del Domingo, según informaciones de los diarios de Viena.

SOLUCION DEL INCIDENTE PRODUCIDO A BORDO DEL "TOLOA"

HALIFAX 12. — Funcionarios del Departamento de Navegación que subieron a bordo del vapor "Toloa", entrevistaron a los soldados y escucharon sus reclamaciones, encontrando que cincuenta de ellos tenían fondos suficientes para cubrir el valor del viaje por ferrocarril, de acuerdo con las tarifas requeridas por la oficina de inmigración norteamericana.

Los demás permanecieron a bordo del vapor que zarpará el Viernes para New York.

LOS PROBLEMAS SOCIALES

SE INAUGURAN LAS SESIONES DEL CONGRESO INTERNACIONAL DE MARINEROS

PARIS, 12.—El Congreso Internacional de Marineros inauguró sus sesiones, que continuarán durante tres días, con asistencia de delgados brtánicos, norteamericanos, daneses, suecos y noruegos.

Se discutirá acerca de las indemnizaiiones a las familias de los marineros muertos por los submarinos alemanes, y acerca de la compensación por el tonelaje hundido Después de una discusión general, los delegados se decidieron en favor de un tipo internacional de salarios, basado en una escala mínima, adoptado recientemente en Londres, de quince libras mensuales a los marineros y fogoneros.

Se aprobó casi por unanimidad la concesión de un mandato a la Oficina internacional de marineros, para que convoque a una Conferencia internacional de dueños de barcos y de marineros, para la discusón de mociones relacionadas con el uso de reglas de trabajo, de alimento, higiene y seguridad, que ya han sido adoptadas por las convenciones de marineros de Londres y París.

LA HUELGA MARITIMA EN NUEVA YORK

NUEVA YORK, 12.—Los efectos de la huelga de los obreros portuarios en el movimiento marítimo y expedición de carga han sido, según se puede asegurar, de que varios transatlánticos han quedado detenidos por falta de carbón, mientras la carga se amontona en los muelles.

Los propietarios particulares de botes parecen haber progresado ligeramente en el sentido de llegar a un convenio con sus empleados. La Unión Internacional de Operarios Marítimos ha negado que veinte mil de sus miembros participen del movimiento, pues, asegura que los huelguistas no pasan de diez mil.

Los huelguistas se han negado a movilizar la carga traída a los muelles por tripulaciones que no pertenecen a la Unión.

LOS DESOCUPADOS DE ESTADOS UNIDOS

WASHINGTON, 12.—El número de los desocupados, según una información suministrada anoche por la Oficina de Empleos de los Estados Unidos, ha disminuído durante la presente semana. Esta disminución, aunque ligera, es la primera que se anuncia desde que se firmó el armisticio, y se debe en gran parte a la labor de los funcionarios que han hecho todo lo posible en favor del progreso del restablecimiento del trabajo.

El número de los desocupados en Estados Unidos, se estima en 35 mil 560.

HUELGA DE LOS EMPLEADOS DE TRACCION EN NEW JERSEY

NE WYORK, 12.—La policía de las ciudades y aldeas de los nueve distritos de New Jersey se preparan para reprimir los desórdenes que puedan producirse esta noche como consecuencia de la huelga de todos los empleados de los servicios de tracción y compañías de tranvías, la que ha sido decretada para las cuatro de la tarde de hoy.

Estos tranvías transportan diariamente un millón de pasajeros por líneas que abarcan más de 852 millas.

La huelga ha sido decretada con el objeto de que se reconozca su unión sindical y la jornada de [illegible] horas de trabajo.

Los operarios en huelga ascienden a 4,500.

LA SITUACION EN RU

LAS HOSTILIDADES EN EL NORTE

Combates en la aldea de Vi

ARCANGEL, 12.— La [illegible] maximalista, compuesta de [illegible] cañones disparó ayer hasta dejar casi completamente destruída la aldea de Vistavka, a orillas del río Vaga. Fuertes ataques de infantería siguieron el bombardeo, pero fueron rechazados con fuertes pérdidas por los norteamericanos, británicos y rusos.

Los aliados se encuentran en inferioridad numérica, pero se baten valientemente en medio de la nieve. Esta mañana ocupaban aún las ruinas de Vistavka y estaban listos para rechazar nuevos ataques.

LA SITUACION, SEGUN UN CUÑADO DEL EX-CZAR

PARIS, 12.—El ex-Gran Duque Alejandro Michaelovitch, cuñado del ex-Czar, dijo al corresponsal de la "Associated Press" que, a menos que la intervención armada de los aliados comenzara inmediatamente en Rusia, la situación se tornaría completamente desesperada, necesitándose años, y posiblemente décadas, para restablecer una semejanza de orden, que pudiera traer la paz a la Europa oriental.

"Yo no pido a los aliados, agregó, que combatan por nosotros. Simplemente les pido que conserven el orden en los territorios arrancados al maximalismo por los gobiernos que ya están combatiendo al Soviet."

LAS ALMORRANAS SE CURAN EN 6 A 14 DIAS.

Se garantiza que el UNGUENTO PAZO curará las Almorranas, simples, sangrantes con picazón o externas, en 6 a 14 días o se devolverá el dinero. Hecho por la PARIS MEDICINE Co., St. Louis. E. U. de A.

BOMBAS
GOULDS
Molinos a viento Challenge
Turbinas Leffel
Morrison & Co.
AHUMADA 65, 67 y 77 - Casilla 212 - Santiago

SE COMPRA
TARTARO
pagando al contado buenos precios,
LIRA 519
16-c

CANAS

Léanse las palabras de una importante firma de San Felipe, rindiendo honores a la loción

SIN SAN

"Noviembre 6.—El interesado nos encarga avisar a ustedes que habiéndole dado muy buenos resultados el frasco de SIN SAN que compró, se sirvan mandar dos frascos, uno para él y otro para regalar a un amigo, por lo cual incluimos letra Banco de Chile número [illegible] por $ 21.60. A la espera de la encomienda, nos repetimos atentos S. S."

(Siguiendo la práctica de nuestra casa, no damos el nombre de las personas que nos mandan certificados, pues, no sería correcto).

Las canas no deben teñirse porque perjudican y tampoco debe dejarse porque avejentan.

La loción anticanosa "Sin San" devuelve al cabello en pocos días el color que anteriormente tenía, es una verdadera maravilla, tanto por la eficacia higiénica y tónica, como por el color igual al natural que da al cabello desde el negro obscuro hasta el rubio dorado. Al mismo tiempo que devuelve su color primitivo limpia la caspa y vigoriza la raíz, cesando la caída y estimulando su crecimiento. Las canas no se verán a reaparecer usándola una vez cada ocho días. Frasco 10 pesos. Interior 11.50.

CASA FRAPMOM
Pasaje Matte N.o 39. Santiago Casilla 1609.

BILLETES ARGENTINOS

Compramos importantes sumas en pequeñas y grandes cantidades.
LIBRAS ESTERLINAS: pagamos altos precios.
BILLETES PREMIADOS DE LA LOTERIA ARGENTINA y uruguaya: compramos desde los primeros grandes premios a los más chicos.
Monedas en general compramos y vendemos.
LA BANCARIA
H. GARCIA SILVA. Pasaje Matte N.o 39.—Santiago.

LA REVOLUCION CENTRO-EUROPEA

LA LUCHA EN BERLIN

Progresos de las tropas del Gobierno

LONDRES, 12.— Según informaciones trasmitidas por un radiograma procedente de Berlín, las tropas del Gobierno, fuertemente reforzadas, reanudaron anoche los combates en Lichtemberg.

Los espartaquistas se han visto ya obligados a evacuar el Cuartel General de Policía y la oficina de Correos.

El clima de Holanda

Es perjudicial a la salud del ex-Kaiser

GINEBRA, 12. — Comunican de Basilea que el ex-Kaiser protesta contra su permanencia en Holanda y se asegura que ha declarado que el clima le es perjudicial, y que desea ir a Riviera o al Ejipto.

Invocando motivos de salud habría solicitado de Erzberger que hiciera una presentación a los aliados en ese sentido.

POSIBLE RENDICION DE LOS MAXIMALISTAS ALEMANES A LAS FUERZAS DEL GOBIERNO

BERLIN, 12. — Los maximalistas entablaron negociaciones para su rendición a las fuerzas del Gobierno, según informaciones que circularon ayer en la tarde.

CRUELDADES COMETIDAS POR LOS MAXIMALISTAS EN ALEMANIA

LONDRES, 12. — Según telegramas recibidos de Berlín, vía Copenhague, por la "Exchange Telegraph Co", el comportamiento de los maximalistas en Lichtenberg es peor que las crueldades de los maximalistas de Rusia.

Todos los individuos bien vestidos que se encontraron en las calles fueron robados, muchos muertos, y varios de ellos decapitados, y sus cabezas acarreadas por las calles por mujeres maximalistas.

Las tropas del Gobierno continúan matando a todos los prisioneros.

NUEVOS MOTINES EN ALEMANIA

LONDRES, 12.—El corresponsal de "The Exchange Telegraph Company" en Copenhague comunica que se han producido motines en varias ciudades alemanas.

Se dice que estos motines son el resultado de una huelga general apoyada y fomentada por los espartaquistas.

SERIA CONTRARIA A LA UNION DEL AUSTRIA CON ALEMANIA

BERNA 12. — Muchos de los austriacos que hay en Suiza, tanto como los austriacos de Viena, se oponen a la unión del Austria alemana a Alemania.

Los austriacos que residen aquí declaran que solamente una pequeña y bulliciosa minoría, apoyada por la propaganda alemana, desea la unión. Los austriacos creen que el Austria debe ser proclamada un Estado neutral.

Fürstenberg, ex-Embajador austriaco en España, escribiendo en la "Neue Freie Presse", se coloca entre los que se han pronunciado contra la idea de privar al Austria de su independencia.

EL AVANCE DE LAS TROPAS DEL GOBIERNO CONTRA LOS ESPARTAQUISTAS

Formación de la Liga industrial alemana

BERLIN, 12. — El corresponsal de la Associated Press ha comunicado que la Liga industrial alemana ha sido organizada para combatir al maximalismo y dispone de una suma de cincuenta millones de marcos, de los cuales cinco millones han sido suministrados por las grandes plantas de Berlín.

El avance de las tropas del Gobierno contra los espartaquistas tiene que ser forzosamente lento, debido a que tienen que limpiar y reconquistar completamente diferentes sectores de Berlín.

Las partes este y sur de la ciudad permanecen cerradas a todo tráfico, de modo que los habitantes tienen que sufrir considerablemente a causa de las privaciones. El populacho de Lichtemburg, que los soldados del Gobierno no alcanzarán talvez antes de dos días tiene que soportar todos los horrores del hambre, lo que ha producido nuevos saqueos.

LA CAUSA VERDADERA DE LA HUELGA DE BERLIN

WASHINGTON, 12.—El estallido de la huelga de Berlín se debió principalmente a la falta de alimentos y no a la propaganda comunista o maximalista.

Según un despacho recibido en el Departamento de Estado, procedente de Copenhague, la situación en Alemania sería desesperada.

INFORMACIONES GENERALES

La reina de Rumania

desea visitar los Estados Unidos

PARIS, 12.— La reina de Rumania podrá visitar pronto los Estados Unidos. Aún no se ha resuelto si verificará su viaje antes de la conclusión de la Conferencia de paz. Mañana se derige a Londres.

En una conversación que sostuvo con el corresponsal de la Prensa Asociada, la reina María declaró que, desde hace muchos años, unos de sus deseos más ardientes era visitar la gran República norteamericana y que ahora vé que muy pronto podrá realizar su deseo.

Desea comunicar sus agradecimientos a los norteamericanos por los grandes auxilios que han suministrado a Rumania por intermedio de la Cruz Roja y de la administración de alimentos.

NO SE SABE SI LOS ESTADOS UNIDOS ACEPTARAN LA CONCESION DE LOS BUQUES ALEMANES EN AGUAS CHILENAS

WASHINGTON 12. — La aceptación por los Estados Unidos de los buques que se encuentran en aguas chilenas, depende de la condición de la concesión y la de los buques, según lo afirman Mr. Hurley y la Oficina de Navegación.

Las condiciones exactas en que los buques serán concedidos no han sido todavía transmitidas a la Oficina de Navegación. Si solamente incluyendo el uso de los buques hasta que se firme el tratado de paz, algunos funcionarios dicen que sería inaceptable, ya que se requerirían varios meses para poderlos poner en estado de servicio.

ESPAÑA

MADRID 12. — **Visita de Mr. Asquith.** — Ha llegado Mr. Asquith, quien fué recibido en la estación por representantes del premier Romanones y del Ministerio de Relaciones Exteriores.

Conferenció con el premier, quien le obtuvo más tarde una entrevista con el Rey Alfonso.

Mr. Asquith ha declarado que viene tan sólo como turista, y que su visita no tiene significación alguna política.

CUBA

LA HABANA 12. — **Hacia la terminación de la huelga.** — La huelga, que ha durado una semana, parece ir disminuyendo gradualmente, aunque algunas de las organizaciones obreras se han negado a aceptar la solución a que habían llegado los jefes de la huelga.

El servicio de tranvías se aproxima a lo normal.

ESTADOS UNIDOS

WASHINGTON 12. — **Mensaje del señor Baltasar Brum.** — El Presidente del Uruguay, señor Baltasar Brum, ha dirigido un mensaje al Departamento de Estado, agradeciendo a los Estados Unidos, el nombramiento de un representante especial a la transmisión del mando, y expresando sus deseos de propiciar las más cordiales relaciones con los Estados Unidos.

ARGENTINA

BUENOS AIRES 12. — **Huelga de telefonistas.** — El personal de las compañías de teléfonos se ha declarado en huelga, reclamando aumento de sueldos y algunas otras mejoras en sus condiciones de trabajo.

BUENOS AIRES 12. — **Las huelgas.** — La Asociación del Trabajo, después de estudiar la propuesta del Ministro de Obras Públicas, ha designado a una comisión para que vaya a conferenciar con el Ministro.

Se guarda reserva acerca de lo que se ha resuelto. No obstante, hay impresiones que dejan entrever que se aproxima una solución satisfactoria del conflicto.

No se conoce por el momento la actitud que adoptará el Consejo Federal de Obreros.

El gremio de telefonistas mantendrá íntegro el pliego de condiciones presentado al declararse la huelga, y que contiene, entre otras, las siguientes exigencias: reconocimiento, por las empresas, de la Federación Obrera; aumento de sueldos, readmisión del personal despedido, abolición del trabajo por horas y reconocimineto de un salario mensual.

Contra los diputados remisos.— La Cámara de Diputados, reunida hoy en minoría, acordó autorizar al presidente para compeler a los diputados inasistentes a concurrir a la Cámara, valiéndose de la fuerza pública, a fin de obtener quorum.

La Cámara lleva ya 15 días sin sesionar.

Navegación a Dinamarca. — Se encuentra en esta ciudad el capitán de navío danés señor Oluf Aarestruge, director de la Compañía Transatlántica de Copenhague, que realiza una jira por la Argentina, el Brasil y Chile, para estudiar el estado comercial y las instituciones financieras de estos países, y procurar estrechar las relaciones comerciales entre ellos y el suyo.

BUENOS AIRES 12. — **La proclamación de la candidatura de La Torre. — Ataques al Gobierno.** —En el acto de la proclamación de su candidatura a senador por la capital, efectuado anoche en el teatro de la Victoria, bajo los auspicios del Comité de la Juventud, el doctor Lisandro de la Torre pronunció un discurso en que, entre otras cosas, dijo:

"Mi candidatura a senador por la capital ha merecido el honor de vuestra espontánea adhesión, y os doy por ello la debida expresión de mi gratitud.

"Los días que se acerca vienen preñados de angustia. El descrédito del Gobierno es a tal punto definitivo, que no se habla en las calles sino de la urgencia de su caída. El instinto de conservación social, poderoso como una fuerza de la naturaleza, exige a gritos la renuncia del Presidente, y acrece con ello la inquietud, ya sea que se espere que el Presidente dimita o se adviertan signos de que se propone seguir en el Gobierno contra la voluntad de la Nación.

"Un Gobierno de cuyos actos sólo surge el desorden, ha perdido los atributos esenciales de su existencia, de su razón de ser. El país, desencantado, vuelve los ojos a la oposición. El número de votos que condense la oposición dirá si el pueblo está listo y resuelto para la suprema jornada.

"Mi nombre es un accidente, nada más, en esta emergencia extraordinaria.

"El Gobierno que suceda al actual será el de la opinión. No se verá más a un Presidente capaz de la osadía de proveer los cargos de su Gabinete con hombres inferiores; no se verán más las intervenciones dictatoriales que han hecho trizas la Constitución".

URUGUAY

MONTEVIDEO 12. — **Don Amado Nervo.** — Se ha dirigido a Buenos Aires el Ministro de México, don Amado Nervo.

DE NORTE AMERICA

(DE NUESTRO CORRESPONSAL, POR CABLE)

Los barcos alemanes en Sur-América

Su utilización por los Estados Unidos.— Consideraciones de "The New York Times"

NUEVA YORK, 12. — En uno de sus artículos editoriales de hoy, dice "The New York Times":

"En los puertos de la América del Sur hay más de cien buques mercantes alemanes dessocupados desde que fué firmado el armisticio.

"Estos buques, que tanto necesitamos, podrían haber sido tomados por nosotros haciendo arreglos con los países neutrales. Si nada impediría a los aliados apoderarse a viva fuerza de la flota mercante en aguas alemanas, nosotros podríamos tomar los buques a que nos referimos, "a las buenas", esto es, celebrando convenios en que se acordasen ciertas indemnizaciones a los países neutrales interesados.

"Hay treinta y ocho buques alemanes en la Argentina y ochenta y cuatro en Chile.

"Como los países nombrados tienen representación en las Conferencias de París, las negociaciones que habrían de emprenderse para el expresado fin podrían verificarse en esa capital.

La enfermedad del sueño

El doctor Copeland, jefe del Departamento de Sanidad, previene al público contra la eventualidad de la propagación de la enfermedad del sueño en el país.

Declara que hace esta advertencia en vista de algunos fallecimientos ocurridos últimamente en Chicago a causa de esa enfermedad, la que en términos científicos tiene el nombre de "Lethargio Encephalitis", y ofrece algunos rasgos peculiares que la diferencia de la enfermedad del sueño que existe en ciertas regiones del Africa.

Hace saber que en Inglaterra se han presentado dieciocho casos de dicha enfermedad. Y termina informando que los síntomas de ella se presentan generalmente con vértigos, dolor y pesadez de los párpados, modorra y dolor de garganta; y además, el paciente pierde sus energías y el rostro adquiere la expresión de una figura de cera.

La competencia comercial japonesa

Preocupa gravemente al comercio la competencia notable que hace el Japón en la costa occidental de la América del Sur a las mercaderías norteamericanas.

Informes sobre Chile

El "Panamerican Magazine" publica en su número correspondiente a Marzo, que acaba de aparecer, las declaraciones que hizo algunas semanas atrás en el Senado el Ministro de la Guerra de Chile y también un extenso artículo en que el Cónsul General don Carlos Castro Ruiz, hace una exposición de las posibilidades industriales que ofrece nuestro país.

Percance al transporte "Maipo"

NUEVA YORK, 12. — El transporte "Maipo", que zarpó hace tres días de Nueva York con destino a Chile, ha recalado en Charleston de arribada forzosa, por haber sufrido averías.

El transporte iba navegando con un pie de agua sobre la línea de flotación, a causa del exceso de carga con que salió de este puerto, contrariando los reglamentos marítimos.

GALVARINO PONCE
DENTISTA
Cirugía y enfermedades de la boca.— Bandera 537.— Teléfono 776.

El Gran Remedio Universal
el único comprobado por medio de la radiografía que cura la tuberculosis (tisis). Pruebas a la vista. Afamado desde 1887. Cura radicalmente: cáncer, gangrena, sífilis, enfermedades hígado, riñones, del estómago, Nitro Ozona, Lowe-Weissflog, pulmones, bronquitis, faringitis, asma, hipertrofia diabetes, albuminuria, reumatismo, hidropesía, obesidad, raquitismo, epilepsia, apoplegía, anemia, catarro intestinal, disentería, apendicitis, peritonitis, almorranas, fístulas, furunculosis, heridas, úlceras, tumores, contusiones, quemaduras, picaduras venenosas, enfermedades piel, sangre, enfermedades secretas. Prodigioso en aneurisma, en enfermedades del corazón cerebro, vista, espina dorsal, etc. Viruela, peste negra, hemorragia, peste bubónica, tifus, pestes y fiebres en general, son vencidas a las pocas horas con repetidos lavados intestinales y tomas. Igual tratamiento para demás enfermedades. Catecismo Nitro-Ozona, consúltelo todo enfermo, sea cual fuere el mal, encontrará el medio seguro de sanar radicalmente. Remítolo gratis a quien lo pida.
LUIS LOWE,
Casilla 832.—Claras 149.—Santiago.—Droguería Daube y Boticas principales

VALPARAISO

Sesión Municipal.— En la sesión celebrada ayer por la Municipalidad de este puerto, se acordó destinar la suma de $ 2,000 para atender a la publicación de un libro que contenga todos los trabajos presentados al Congreso de Gobierno Local.

Se acordó igualmente provocar una reunión con el gerente de la Empresa de Tranvías a fin de solucionar los problemas pendientes.

En el Círculo Naval.— En la tarde de ayer se llevó a efecto la recepción que el Círculo Naval ofreció en honor de nuestro Ministro en Londres, señor Agustín Edwards.

Ofreció la manifestación el presidente del Círculo, almirante señor Nef. Contestó agradeciendo el señor Edwards.

Poco después se enviaba a la señora Budge de Edwards a su residencia, en Viña del Mar, un hermoso canastillo de copihues.

Escuadra de evoluciones.— Los buques de guerra que forman parte de la escuadra de evoluciones, comandada por el contra-almirante don Salustio Valdés, partirán el Sábado próximo.

Sólo quedará en este puerto el crucero "Esmeralda".

Viajeros.—Por el vapor "Huasco" se embarcaron ayer en Valparaíso:

Don José Pastor, que va a España, vía Nueva York, y don Santiago Pérez Peña, que va a Nueva York a abrir en esa la Sucursal del Banco de Chile.

La señora E. Benítez de Santander. — A bordo del vapor "Huasco" se dirigió ayer a Estados Unidos la esposa del Cónsul de Chile en Seattle, señora Benítez de Santander.

Fué despedida por un grupo de sus relaciones.

Obreros del norte.— Hoy debe llegar de Iquique el vapor nacional "Florencia", a cuyo bordo vienen algunos centenares de obreros cesantes.

La Intendencia ha impartido las órdenes del caso para que esos obreros sean atendidos por la policía a su desembarco y embarque para Santiago.

Movimiento marítimo. — Ayer entraron:

El vapor Chiloé, de Punta Arenas.

El vapor Don Luis, de Lota.

El escampavía Pisagua, de Talcahuano.

El vapor Hazel Branchc, de Liverpool.

El vapor Itata, de Tambo de Mora.

Ayer salieron:

El Huasco, para Panamá y Cristobal e intermedios en viaje rápido, a las 16 horas.

El Quito, para Iquique e intermedios.

El Arauco, para Caleta Buena e intermedios.

El Lobo, para Papudo.

Hoy son esperados:

El vapor Valparaíso, de Suecia y Buenos Aires, vía el Estrecho.

El vapor Gerda, de Caldera.

El vapor Florencia, de Iquique.

El Lobo, trayendo a remolque al velero Don Augusto, de Papudo.

Hoy saldrán:

El vapor Imperial, para Lota e intermedios.

Informaciones del país

TACNA

(De nuestro corresponsal, por telégrafo)

ARICA.— **Contra los garitos.**— La Policía ha emprendido una enérgica campaña en contra de los garitos, allanando con éxito varias casas de juego.

Enfermo.— Se encuentra enfermo de algún cuidado el tercer Alcalde don Arturo Quiroz.

Prefectura de Arica.— Hoy regresó a Tacna el capitán don Armando Urzúa, después de haber desempeñado más de dos meses el puesto de Prefecto de Arica.

Gobernador de Tarata. — Mañana se dirige a Tarata a reasumir su puesto el gobernador de ese departamento, don Teodosio Parodi, que regresa de un viaje al sur.

TARAPACA

(De nuestro corresponsal por telégrafo)

IQUIQUE. — **Fallecimiento.** — Ha dejado de existir en Pozo Almonte el apreciado caballero señor Ignacio Canelo, ex-administrador de la oficina Colo-Colo.

Su muerte ha sido muy lamentada.

Gratificación al magisterio. — Los profesores de instrucción primaria se quejan de que hasta la fecha no se les pague la gratificación, con lo que se les perjudica grandemente.

PISAGUA. — **El nuevo gobernador.** — Muy bien recibido ha sido el nuevo gobernador señor Ismael Poblete.

Se le ha hecho objeto de diversas manifestaciones.

ACONCAGUA

SAN FELIPE. — **Aniversario.**— La institución del Cuerpo de Bomberos de esta ciudad, que ha adquirido gran prestigio, en la localidad, ha cumplido 36 años de vida.

SAN FELIPE. — **Funerales.** — Con especial solemnidad se efectuaron los funerales de la distinguida señora doña Sara Fontecilla de Figueroa.

Un inmenso y selecto cortejo acompañó sus restos al Cementerio.

Enfermos. — Se encuentran mal de salud los señores Luciano Pasturel y Francisco Stemann.

Revista del Ministro de Guerra. —Mañana es esperado el Ministro de Guerra señor Bermúdez, que vendrá a revistar el Regimiento Yungay.

VALDIVIA

PITRUFQUEN. — **Asamblea Radical.** — Esta entidad política, en su sesión última, eligió el siguiente directorio:

Presidente, don Francisco A. Muñoz.

Vice, don Luis Aubry.

Tesorero, don Marcos Saavedra.

Secretarios: Polon F. Romo y Arturo Mena C.

Directores: Celedonio Burgos Vega y Arturo Espinoza G.

Para la Convención Departamental que se efectuará el Sábado 15, se eligieron los siguientes delegados.

Francisco A. Muñoz, Celedonio Burgos, Ricardo Berckoff y Delfín Carrasco.

—**Industria del papel y del cartón.**—Se ha constituído una pequeña sociedad para explotar en Valdivia la industria de papeles de envolver y de cartones. El capital es de 40 mil pesos.

VALDIVIA.—**Un caso de tracoma.**—Se ha constatado un caso de tracoma en Valdivia. El enfermo será enviado a Santiago para que se le someta a tratamiento médico.

Educación

FEDERACION DE PROFESORES DE INSTRUCCION PRIMARIA.— Agrupación Departamental. —Cítase a los miembros del directorio de la Agrupación para el Viernes 14 a las 17 horas a fin de tratar asuntos de interés y actualidad.

Local: Salones de "El Mercurio".

INSTITUTO SUPERIOR DE COMERCIO.—Curso Pedagógico. —Los exámenes de repetición del curso pedagógico se verificarán en esta forma:

Día 15.—Inglés, a las 19 horas.

Día 15.—Economía Política a las 14 horas (2 P. M.)

Las clases de este curso se inirán el Lunes 17 a las 8 horas.

SOCIEDAD ESCUELAS DE PROLETARIOS.—Hay vacante un puesto de director de Escuela Elemental de Hombres y uno de ayudante de Escuela Mixta. Los interesados pueden presentarse en la Secretaría Catedral 1115, oficina 3, de 14 a 16 horas, hasat el 15 del presente.

REORGANIZACION DE UN LICEO.—Por decreto del Ministerio de Instrucción Pública se autorizó a la Directora del Liceo de Niñas de Temuco para que proceda a reorganizar los servicios de enseñanza de ese establecimiento.

Por el mismo decreto se llama a concurso para proveer en propiedad las diversas asignaturas del Liceo.

ESTABLECIMIENTOS DE INSTRUCCION. — El inspector de establecimientos de instrucción militar, general señor don Alejandro Binimelis, ha regresado a la capital, después de haber visitado los servicios a su cargo en la IV División.

INSTITUTO NACIONAL.— Hace algún tiempo, el Ministerio de Instrucción concedió la suma de 18 mil pesos para reparaciones del local en que funciona el Instituto Nacional.

Como estos fondos no son suficientes para dichos trabajos, la Dirección de Obras Públicas ha laborado un presupuesto que asciende a la suma de $ 13,840.99.

ESCUELA DE HOMBRES DE LA SERENA.—Se ha terminado la instalación de las obras de alcantarillado de la Escuela Superior de Hombres de La Serena.

Ejército y Armada

ACADEMIA DE GUERRA. — El capitán don Carlos Vergara ha sido nombrado inspector de la Academia de Guerra, dejando de ser ayudante del mismo Instituto.

—Ayudante de la Academia de Guerra ha sido nombrado el capitán don Rafael Poblete, dejando de pertenecer al Estado Mayor General.

INSPECTOR DE ARTILLERIA Y JEFE DE LA III DIVISION. — El general de Brigada don Eduardo Ramírez W., ha sido nombrado inspector de artillería, dejando de ser jefe de la III División.

Jefe de esta división ha sido nombrado el general don Luis Brieba.

CONDECORACION. — Se ha concedido la condecoración de la medalla "Al Mérito", de primera clase, al ex-Ministro de Relaciones Exteriores del Ecuador.

RENUNCIA ACEPTADA. — Ha sido aceptada la renuncia que hace de su puesto el guardiamarina de 1.a clase de la Armada, don Oscar Rojas Acevedo.

SECCION RADIOTELEGRAFIA. — Jefe de Sección de 2.a clase de la Sección Radiotelegrafía de la Dirección del Territorio Marítimo, ha sido nombrado el oficial 1.o de la misma oficina, don Juan E. Corbalán.

PRESENTACIONES. — A la Comandancia General de Armas se presentaron ayer el coronel don Julio Navarrete, que regresa de Viña del Mar, donde permaneció algún tiempo haciendo uso de licencia, y el teniente segundo Augusto Orrego, del mismo lugar.

ASPIRANTES A OFICIALES. — Alumnos del curso de aspirantes a oficiales del presente año han sido nombrados los siguientes ciudadanos en el Regimiento Buin número 1, los señores Antonio Valenzuela Aris y Lucrecio Arias de la Rosa; en el Cazadores, número 2, señores: Guillermo Infante B. y Jorge Garretón G.; en el Coraceros número 4, señores Juan Grob Westermeyer; en el Regimiento Tacna N.o 1, señores Miguel Angel Belloni E., Héctor Muñoz Aliaga, José Alberto Bravo Walker, Luis Héctor Bravo W., Domingo Silva Dávila, Teófilo Blanco Vargas, Luis Huth Torres, Hernán Larraín P., Eduardo Salinas C., Carlos Augusto E. y Erico Prochele A.

COMISION EXAMINADORA. — El teniente 1.o don Amaro Pérez ha sido nombrado para integrar la comisión examinadora de oficiales de reserva del arma de artillería, en reemplazo del mayor don Carlos Grasset, que se encuentra enfermo.

DESTINACIONES. — El capitán don Luis Pinochet pasará a prestar sus servicios en el Regimiento de Infantería Buin N.o 1, dejando de pertenecer al Lautaro N.o 10, de guarnición en Los Angeles.

—El teniente 1.o don Arturo Guzmán Pérez, pasará al Batallón de Telégrafos, dejando de pertenecer al Zapadores N.o 3.

—A la Escuela de Caballería pasa el capitán don Joaquín Larraín, que prestaba sus servicios en el Regimiento Granaderos.

—El capitán don Jorge Sotomayor pasará al mismo cuerpo, dejando el batallón de Tren número 1.

—El teniente 1.o don Armando Vásquez, pasará al Miraflores, dejando el Regimiento Chorrillos.

—Al Velásquez pasará el capitán don Carlos Cerda, dejando el Maturana N.o 5.

—El capitán don Alfredo Donoso deja de pertenecer al Regimiento Velásquez, para pasar al Maturana N.o 5.

INDUSTRIA SALITRERA

El Gobierno y su reorganización

En la tarde de ayer se nos informó en la Moneda, que el Ministerio de Hacienda, a insinuación del Presidente de la República, se ocupa en recopilar todos los proyectos e informes que existan sobre salitre, para sacar de ellos todas las ideas útiles que éstos contengan a fin de redactar un proyecto definitivo, sobre la mejor forma de organizar la industria del nitrato.

Este proyecto será redactado, según se nos informa, de acuerdo con los productores de salitre, en una reunión que se llevará a efecto en el vecino puerto de Valparaíso dentro de pocos días, bajo la presidencia del señor Sanfuentes.

Con este motivo el señor Sanfuentes ordenará citar a todos los industriales.

Entre los diversos puntos que se resolverán, se estudiará especialmente la forma de organizar la industria, no sólo en lo que se relaciona con la elaboración del nitrato, sino que especialmente, en lo que se refiere a su desarrollo comercial en el extranjero.

Legación de Chile en Londres

El Ministerio de Relaciones ha acetpado la renuncia que hizo de su puesto el oficial de secretaría de la Legación de Chile en Londres, señor don José Nixon, y ha nombrado en su lugar a don Ignacio Serrano Palma, actual adicto a la Embajada en Estados Unidos.

EL TIFUS EXANTEMATICO

El movimiento de ayer en los hospitales

La epidemia en Rengo

Entrevista con el doctor Carrasco

Las Brigadas Sanitarias constatataron ayer 8 nuevos casos de tifus y efectuaron 300 desinfecciones de habitaciones.

Los camiones transportaron a la "Casa de Limpieza" de San Rafael" 87 piojosos, para ser aseados y desinfectados.

En los hospitales

El movimiento habido ayer en los diversos hospitales ha sido como sigue:

En San Juan de Dios: fallecidos 3 y hospitalizados 77 enfermos.

San Vicente: fallecidos 2 y hospitalizados 147.

San Luis: fallecidos 1 y hospitalizados 33.

San José: 57 enfermos.

San Borja: fallecido 1 y hospitalizados 40.

Roberto del Río: 85 enfermos.

San Roque: 51 enfermos.

En total hubo ayer 8 defunciones y quedaron en los hospitales 490 enfermos de tifus exantemático.

Con el doctor don Selim Carrasco

Ayer tuvimos la oportunidad de conversar con el doctor don Selim Carrasco, Inspector Sanitario encargado de combatir la epidemia en Rengo y que se encuentra de paso en Santiago.

Le interrogamos sobre la labor que le ha correspondido desarrollar en aquel pueblo y nos informó como sigue:

—En las dos salas del hospital—nos dijo—recibí 24 mujeres y 10 hombres enfermos de tifus, de los cuales sólo ha fallecido uno. Actualmente quedan 9 mujeres y 6 hombres, habiendo mejorado el resto de los hospitalizados, con el tratamiento de inyecciones intravenosas de Lugol.

Los pabellones en construcción estarán terminados en 3 días más. Este trabajo a cargo del doctor Carrasco costará sólo cerca de 7 mil pesos, siendo que el proyecto anterior ascendía a 25 mil pesos.

En estos pabellones se ha consultado en un reducido espacio, la ubicación de la sala de limpieza, los baños y los dormitorios de aislamiento de los individuos.

Acerca de las dificultades que ha tenido el doctor Carrasco en su labor, nos dijo que ellas se debieron únicamente a la falta de medios de movilización a los alrededores de Rengo.

Sobre este punto el doctor, nos informa de la entusiasta colaboración que le han prestado, tanto el Gobernador señor Oscar Wipple como el Administrador del Hospital señor Viterbo Castro, que han llegado hasta a facilitar dinero propio para ayudar al pago de operarios, a fin de no atrasar la construcción de los pabellones.

La disminución de la epidemia de tifus exantemático va acelerándose—nos dice el doctor—y dentro de poco tiempo más quedará totalmente exterminada en Rengo, pues la Brigada Sanitaria ha trabajado con todo entusiasmo y tesón.

Acusación a un agricultor

Antes de terminar, el doctor Carrasco nos habla de una acusación criminal que ha entablado en Rengo, en contra de un agricultor, quien ha hecho carnear algunos animales atacados de carbunclo.

Por esta causa, tiene enfermos a 4 inquilinos, uno de los cuales ha fallecido.

El doctor ha basado su acusación en los arts. 112 y 127 del Código Sanitario.

El Juez del Crimen ha ordenado instruir el sumario correspondiente.

Antes de despedirse de nosotros el doctor Carrasco tuvo palabras de satisfacción al referirse a la labor desarrollada hasta la fecha.

El caso del doctor Landa

A propósito de un denuncio hecho en contra del doctor don Francisco Landa, el Director de Sanidad nos ha informado que este facultativo atendió en verdad a un enfermo de tifus y no dió cuenta porque se encontraba ya en el período de la convalescencia.

La infracción al Código Sanitario queda, pues, nos manifestó el señor Director, a la responsabilidad del primer médico que atendió al enfermo.

Por lo demás, nos agregó finalmente, son muy pocos los médicos que cumplen con la obligación de comunicar la existencia de enfermos infecciosos.

PARA LOS BANQUETES
Se toma EL GRAN VINO
Santa Elena
Pídalo en el centro por teléfono 1890, a
ALFREDO BLANCHARD
El importador de licores finos, cigarrillos habanos y
TE
calle BANDERA N.o 176

COCINAS
A GAS: Tenemos un interesante surtido capaz de satisfacer al gusto más exigente.
A CARBÓN Y LEÑA: Es la mejor adquisición que puede hacer una dueña de casa. Reune en sí: Perfección - Elegancia y Economía de combustible.
Tienen caldero o cilindro para agua caliente.
Mayores datos en la
CASA SANTIAGO WEBB & Co. Cas. 1767-Estado 156-158-170 Teléfono Inglés 3176 - 3177

Vidrios Planos
Colocamos y vendemos vidrios de todas clases a los precios más bajos que hay en plaza.
Sírvase pedir presupuestos a esta Casa.
PIMSTEIN HNOS.
COMPAÑIA 2015, FRENTE PLAZA BRASIL. — TELEFONO 731
NOTA.—Atiende pedidos de provincias

NOVIOS

No piensen más, donde
Raab, Bellet y Cía.
Encontrarán el más selecto surtido de LAMPARAS ELECTRICAS.
Visiten nuestra exposición
ESTADO 235

LA DEFENSA NACIONAL

ORGANIZACION DEL ESTADO MAYOR DE LA ARMADA

Los planos de movilización de la escuadra se elaborarán de acuerdo con los planos de movilización del Ejército

La reunión de ayer en la Presidencia

A las 11 de la mañana de ayer se llevó a efecto en la sala de despacho del Presidente de la República, una reunión de la Comisión de Generales y Jefes de la Armada encargada de estudiar los problemas relacionados con la defensa nacional.

Presidió la reunión el señor Sanfuentes y asistieron el Ministro de Guerra y Marina señor Enrique Bermúdez, el Inspector General del Ejército, general don Jorge Boonen Rivera; el jefe del Estado Mayor general don Carlos Hurtado Wilson; el Director de la Academia de Guerra y Sub-jefe del Estado Mayor General, coronel don Mariano Navarrete; el Sub-jefe del Estado Mayor de Marina, capitán de fragata, señor Roberto Garay y el Jefe del Estado Mayor de la tercera División, teniente coronel, señor Alberto Lara.

Por encontrarse delicado de salud no concurrió a esta reunión el Director General de la Armada, vicealmirante señor don Joaquín Muñoz Hurtado.

En la reunión se estudió detenidamente y con preferencia el proyecto que tiende a dar una organización más eficiente al Estado Mayor de la Marina, creado hace poco por ley especial.

El sub-jefe de este departamento capitán de fragata, señor Garay, presentó a la consideración de la comisión un interesante y detallado estudio sobre el particular, haciendo presente que aún no había sido aprobado por la Superioridad naval, de tal modo que no podía considerarse como terminado.

Agregó que los propósitos de la Superioridad de la Armada, eran los de elaborar los planos de movilización de la escuadra de acuerdo con los planos de movilización del Ejército, que para el caso confeccionaría el Estado Mayor General respectivo.

Prosiguió diciendo que para dar solidez a este propósito, la Armada estimaba conveniente que ambos institutos estuvieran en continuo contacto a fin de proceder de mutuo acuerdo.

Al conocer las opiniones de este jefe de la Marina, se insinuó la idea de que un alto jefe de la Armada pasara a formar parte del Estado Mayor General del Ejército y que un oficial superior del Ejército, pasara a depender del Estado Mayor de Marina. De este modo se conseguiría la uniformidad de criterio en los trabajos que ambas reparticiones ejecuten.

Tanto el Presidente de la República, como el Ministro de Marina y generales asistentes aceptaron esta idea y pusiéronse de acuerdo para prestarle su aprobación definitiva en una próxima reunión.

Finalmente se analizó ampliamente este programa de trabajo y se adujeron numerosas otras consideraciones relacionadas con este asunto.

Uno de los jefes asistentes a la reunión, nos informó que el Presidente de la República había dispuesto que la próxima sesión se llevara a efecto en Valparaíso, a la cual podrían asistir todos los almirantes y generales y otros jefes de la Armada.

Al efecto quedaron citados todos los asistentes, los cuales presentarán en esta nueva reunión diversos programas de trabajo tendientes a unificar el servicio de defensa nacional en lo que se refiere al Ejército y la Armada bajo todos sus aspectos.

GRATIFICACION

se dará en San Antonio 334, Sastrería, a la persona que dé noticias de 7 chalecos sin hacer, extraviados el día 6 de 2 a 4, al subir al carro N.o 7.

13-C

¡COLEGIALES!

ACION
NES
CALZADO
PARA
COLEGIALES
1910
PARA
LA REPUBLICA EN
SANTIAGO
3089 DELICIAS 3101

Para universitarios

Garibaldi Box Moderno . . $ 18.95
Idem. cabritilla, idem. . . $ 18.95
Idem. Box emplantillado. . $ 22.95
Idem. Box id. superior . . $ 23.95
Idem. cabritilla id. id. . . $ 23.95
Idem. acharolado y previl $ 24.95
Botón id. id. id. . . . . $ 25.95

NO DEJE DE VISITAR ESTA CASA, LE CONVIENE

Para niños

Garibaldi Box doble cosidos, 26|29 . . . . $ 9.95
Idem. de idem. 30|33 . . $ 10.95
Derby Box superior 30|33 $ 12.95
Idem. de idem. 34|38. . . $ 14.95
Idem. idem. clase extra 31|34 . . . . $ 15.95
Idem. idem. idem. 35|38 $ 16.95
CLASE EXTRA SUPERIOR MARCA "BUFFALO"
Derby Box 29|32. . . . . $ 15.95
Idem. Idem. 33|37. . . . $ 17.95

Para Niñitas

Zapatones y zapatillas cabritilla negra cosidos varios modelos 26|29. . . . . . $ 9.75
Idem. de idem. 30|33 . . $ 10 75
Idem. acharolado 26|29. $ 10.75
Idem. de idem. 30|33 . . $ 11.75
Idem. en cabritilla negra superior 26|29. . . . . $ 10.75
Idem. de idem. 30|33 . . $ 11.75
Idem. acharolado 26|29 . $ 11.75
Idem. de idem. 30|33 . . $ 12.75

LA REPUBLICA
3089 — DELICIAS — 3101
Nuestra Fábrica de Calzado a Mano nos pone a cubierto de toda competencia.

LA EMBAJADA COMERCIAL A ESTADOS UNIDOS Y EUROPA

Recibimiento que se hace al señor Yáñez y acompañantes en Valparaíso

Los miembros de la Embajada se embarcan en el vapor "Huasco"

INFORMACIONES DE LA PARTIDA

Ayer se embarcaron en Valparaíso, en el vapor "Huasco", vía Nueva York, los señores Eliodoro Yáñez, Augusto Villanueva y Juan Enrique Tocornal, miembros de la Embajada Comercial que nuestro Gobierno envía a Estados Unidos y Europa.

El presidente de la Embajada, señor Yáñez, llegó a Valparaíso, acompañado de su familia, por el expreso de la mañana, siendo recibido en la Estación del Puerto por las autoridades y sus relaciones sociales.

Concurrió especialmente el Director General de la Armada, señor Muñoz Hurtado, con su ayudante, señor Cavieses, y puso a disposición del distinguido viajero la lancha de la Dirección General de la Armada, para su embarque en el "Huasco".

En el Muelle Prat

Poco después de las 14 horas comenzó a llegar la comitiva, formada por el personal de la Embajada y sus relaciones.

Numerosa concurrencia llenaba el Muelle Prat y sus alrededores. En la lancha de la Dirección se embarcó el señor Yáñez y familia, el señor Juan Enrique Tocornal y familia; y en la de la Comandancia de Arsenales, el señor Augusto Villanueva y familia.

A continuación, en lanchas de la Armada y particulares, se dirigieron al "Huasco" las autoridades y familias que iban a despedir a los viajeros.

A bordo del "Huasco"

Las cubiertas y salones se vieron luego repletas de familias, autoridades y personalidades que iban a despedir a la Embajada.

Anotamos, entre muchas, a las familias Salas Edwards, Echeverría Yáñez, Ross Ferari, Villanueva, Santa María, Balmaceda Valdés, Ross Montes, Riesco Larraín, Walker Valdés, etc., y los señores Agustín Edwards, Thompson Matthews, Joaquín Figueroa Larraín, Eduardo Suárez Mujica, G. Kenrick, Cirilo Armstrong, G. Purcell, Santiago Polhammer, B., Daniel Bianchi, Luis Gómez Carreño, Luis Langlois, Ontére Plaza, Luis Ross F., José Luis Riesco L., Gustavo Rivera B., Fernando Gándara Pastor, Ernesto Ross F.

Una atención de la Legación de Francia

El Agregado Naval de Francia, barón de Lagatinerie, fué portador de un magnífico canastillo de flores de rosas y copihues, del cual pendían cintas con los colores de Francia y Chile, y que obsequiaba la Legación de Francia a la señora del presidente de la Embajada, señor Yáñez.

El saludo de la Liga Marítima

Concurrieron a bordo, especialmente designados, para despedir a don Eliodoro Yáñez, en nombre de la Liga Marítima de Chile, los señores Emiliano Bordalí, Julio Pérez Canto y Tomás Eastman.

La despedida oficial

A las 15 horas llegaban a bordo, a despedir a la Embajada, el Ministro de Relaciones Exteriores, don Luis Barros Borgoño, acompañado del Intendente de Valparaíso, señor Aníbal Pinto Cruz.

El personal de la Embajada

Forman la Embajada el señor Eliodoro Yáñez, que la presidirá, quien va acompañado de su esposa, señora Rosalía Bianchi de Yáñez, y de sus hijos señoritas Luisa y Gabriela Yáñez B. y señor Alvaro Yáñez B. y señora; don Augusto Villanueva, quien va acompañado de su esposa, señora Rosaura Cárdenas de Villanueva y de las señoritas Inés y Marta Villanueva C. y el señor Juan Enrique Tocornal y esposa, señora Elena Ross de Tocornal, y sus hijas señoritas María y Luz Tocornal Ross.

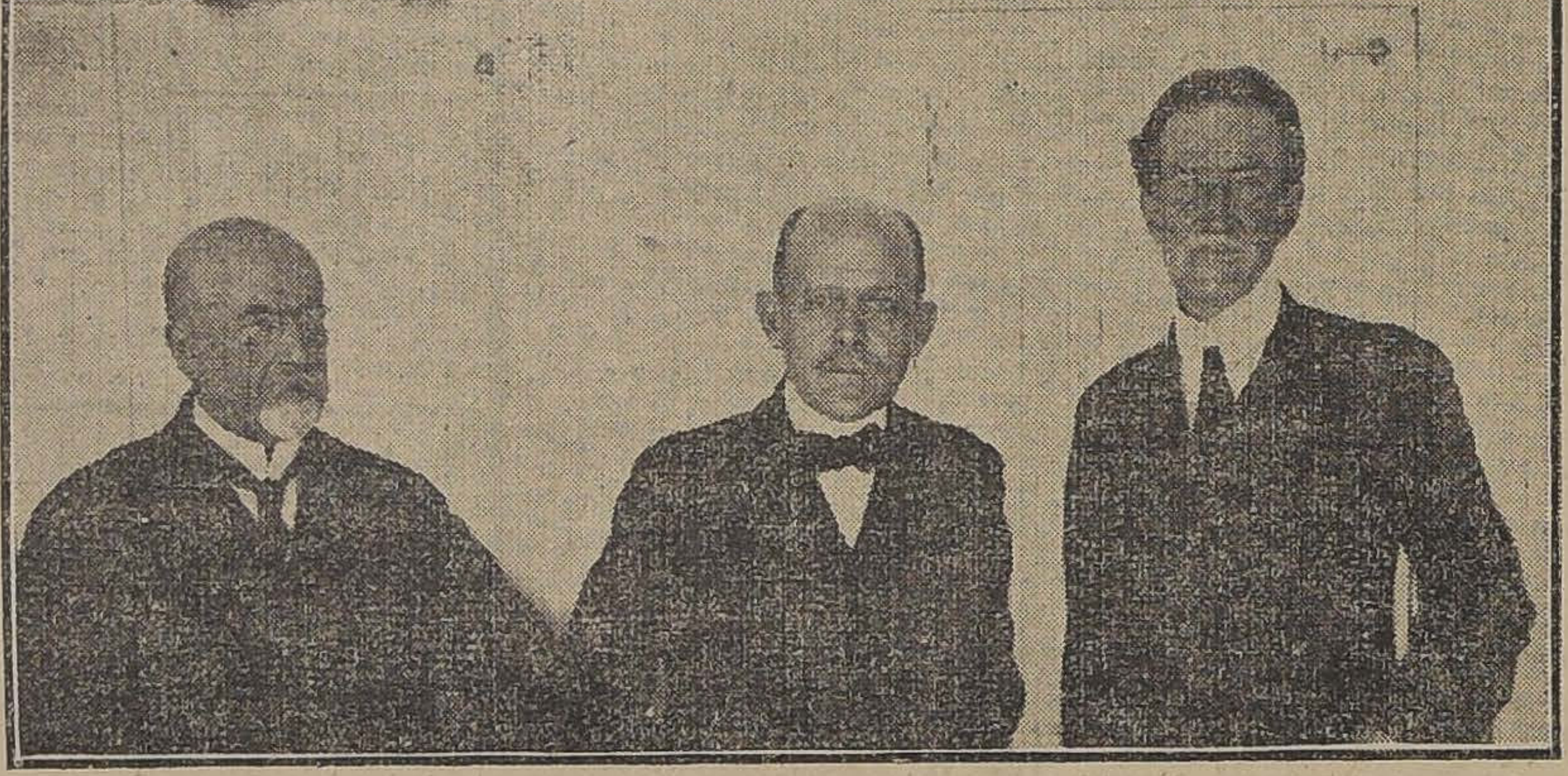

1. LOS MIEMBROS DE LA EMBAJADA, ACOMPAÑADOS DEL MINISTRO DE RELACIONES EXTERIORES, POCO ANTES DE EMBARCARSE A BORDO DEL "HUASCO".—2. GRUPO DE SEÑORITAS QUE FUERON A DESPEDIR A LAS HIJAS DE LOS SEÑORES VILLANUEVA Y YAÑEZ.—3. SEÑORES JUAN E. TOCORNAL, ELIODORO YAÑEZ Y AUGUSTO VILLANUEVA.

PIPERAZO-LITHION

cura radical del reumatismo, gota. Desinfectante vías urinarias.
Venta en las buenas boticas y Farmacia Española, Ahumada 318
Depósito general: Laboratorio Londres, de Valparaíso
15-C

LAS OBRAS PUBLICAS DEL PAIS

No es conveniente paralizarlas

En la tarde de ayer celebró una detenida conferencia con el Presidente de la República el Director General de Obras Públicas señor don Guillermo Illanes.

En esta conferencia el señor Illanes impuso detalladamente al señor Sanfuentes sobre todas las obras públicas que se construyen actualmente en el país.

Este funcionario hizo presente al Presidente de la República que por ahora estimaba inconveniente paralizar estos trabajos como el Gobierno lo había pensado por razones de economía.

EL MINISTRO DE GUERRA

Se dirigirá mañana a San Felipe

El Ministro de la Guerra señor Bermúdez se dirigirá mañana a San Felipe en donde se propone practicar una visita al cuartel del Regimiento Yungay.

SASTRERIA L'AVENC
SAN ANTONIO 334
Recibió el nuevo surtido de casimires ingleses para la próxima estación. SOBRETODOS RAGLAN CONFECCIONA.
RECIBE HECHURAS, MEDIDA

LOS BUQUES ALEMANES INTERNADOS EN NUESTROS PUERTOS

Por acuerdo del Consejo Superior de París, son adjudicados provisionalmente a los Estados Unidos

Informaciones oficiales del Gobierno norteamericano

El Ministro de Relaciones Exteriores nos confirma la noticia

Informamos no hace mucho que existía acuerdo entre los países de la Entente para poner a disposición de los Estados Unidos los vapores alemanes internados en los puertos de la América del Sur, añadiendo, a manera de comentario a esta noticia, que no podríamos pensar en obtener en arrendamiento algunos de estos barcos surtos en nuestros puertos, mientras no se hicieran gestiones previas ante los gobiernos aliados.

Aquella noticia acaba de ser confirmada oficialmente y, en efecto, el Ministro de Gran Bretaña acreditado ante nuestro Gobierno, ha enviado una nota al Ministro de Relaciones Exteriores, por la cual informa a nuestra Cancillería que, por acuerdo del Consejo Supremo Inter-Aliado, los buques alemanes que se encuentran en aguas chilenas han sido adjudicados provisionalmente a los Estados Unidos de Norte América. Igual notificación habría hecho verbalmente al señor Barros Borgoño el Embajador de los Estados Unidos, señor Joseph H. Shea.

Sobre este mismo particular pasó ayer a conferenciar con el Ministro de Relaciones Exteriores el representante de Francia acreditado en Chile, pero por encontrarse ausente el señor Barros Borgoño, no pudo el señor Gilbert cumplir la misión que lo llevaba hasta la Cancillería.

Informaciones del Gobierno norteamericano

Los funcionarios del Gobierno de los Estados Unidos han declarado que, aunque estos barcos tienen una capacidad total de más de 100,000 toneladas, probablemente no más de tres o cuatro podrán ser puestos en servicio hasta dentro de varios meses, pues la mayor parte necesita de muchas reparaciones.

Una comisión aliada determinará más tarde a quién corresponderán estos barcos en definitiva, lo mismo que los que estaban en aguas brasileñas y fueron entregados posteriormente a Francia, y los que estaban en Uruguay y Perú, que fueron entregados a los Estados Unidos.

El Ministro de Relaciones nos confirma la noticia

Nuestro corresponsal en Valparaíso interrogó ayer al Ministro de Relaciones Exteriores, señor don Luis Barros Borgoño, sobre la noticia de que damos cuenta, obteniendo su confirmación oficial.

En realidad, por las informaciones que obran en poder de nuestro Gobierno, se sabe que el Consejo Supremo de París acordó designar a los Estados Unidos para que se entiendan con los gobiernos de las naciones americanas en cuyos puertos haya buques alemanes internados, sobre todo lo relacionado con estos barcos, y de consiguiente, respecto a su entrega, la que, por lo que toca a Chile, se hará inmediatamente que se solicite.

EL IMPUESTO A LOS BOLETOS DE EMPEÑO

Deben pagarlo los agencieros y no el público

Con fecha reciente, la Inspección de Casas de Préstamos ha dirigido a los propietarios de estos establecimientos una enérgica circular, relacionada con los continuos abusos que se han venido cometiendo en el pago del impuesto por cada boleto de empeño.

No hace mucho, a raíz del decreto supremo que establece un impuesto de cinco centavos por cada boleto de empeño que emitan las agencias, la misma Inspección hizo presente a los propietarios las terminantes disposiciones de la ley del 98, que prohiben cobrar más de cuatro centavos en peso por los empeños.

Se trata, pues, de una contribución impuesta a las casas comerciales y que, según fundados denuncios, se pretendía hacer pesar sobre los empeñantes.

Como se comprende, la falta de escrúpulo de estos comerciantes, afecta muy principalmente a nuestra clase obrera, que es la que con más frecuencia recurre a los empeños para salvar las estrecheces de sus hogares.

La Inspección de Casas de Préstamos ha estado recibiendo continuamente una serie de reclamos sobre el impuesto hecho por algunos prestamistas a los empeñantes.

La forma detallada en que se exponían estos reclamos acusaba, desde luego, su veracidad.

En presencia de esta trasgresión legal, que importa un verdadero abuso que la Inspección no puede ni debe tolerar por un momento, se ha prevenido a los prestamistas, en la referida circular, que en adelante todos los reclamos que se reciban, serán puestos en el acto en conocimiento de la justicia ordinaria.

Como se sabe, la Ley de Estampillas, timbre y papel sellado impone a estas trasgresiones, penas severas y terminantes.

EN FAVOR DE MAGALLANES

El "Angamos" será destinado al acarreo de víveres a ese territorio

El Gobierno se encuentra preocupado de la situación difícil creada al territorio de Magallanes, con motivo de la escasez de fletes para el transporte de los productos indispensables para la vida de la población de aquella región.

En la actualidad son escasos los vapores que transportan mercaderías al territorio de Magallanes y los que lo hacen, no ofrecen las facilidades que estos asuntos requieren.

Para remediar esta situación el Ministro de la Guerra señor Enrique Bermúdez, ha dispuesto que el transporte "Angamos" sea destinado, tan pronto se terminen las reparaciones que se le hacen al acarreo de diversos artículos de consumo para proveer a los habitantes del territorio.

Se ocupará asimismo del transporte de guano para la zona austral del país.

La Biblioteca Nacional

ofrece el libro LE BUDGET, de René Stourm, quinta edición, en canje de la obra *Systemes généraux d'impots*, del mismo autor. Dirigirse a la Secretaría.

x-1053-13-c

CLUB DE SEPTIEMBRE

Debiendo entregarse la casa que ocupa el Club y con ocasión de las gestiones hechas para adquirir la que deba reemplazarla, el Directorio acordó citar a Junta General Extraordinaria a los señores socios para el Miércoles 19 del presente, a las 18 1|2 horas.

Santiago, 12 de Marzo de 1919.

EL SECRETARIO.

x-1128-19-c

Automóvil Hudson
7 asientos, último modelo
Vendo ocasión, verlo en
SAN ANTONIO, 439

Después de las fatigas del Veraneo
HAY QUE ENGORDAR

Para obtener esta deseada gordura, lo único que hay que hacer es no perder ni uno sólo de los suculentos almuerzos, o de las espléndidas comidas que el Hotel Atenas, de la calle Bascuñán Guerrero N.o 23, ofrece en sus nuevos comedores a su distinguida clientela y al público de buen gusto

POR SOLO $ 1.50 CUBIERTO

A beneficiar únicamente a sus favorecedores con su oportuna GORDURA, tiende los exquisitos menúes del
HOTEL ATENAS, BASCUÑAN GUERRERO N.o 23

ALHAMBRA HOY ESPECIAL Y NOCHE

Un triunfo completo ha sido para la cinematografía argentina la obra

EL TRIUNFO DE LAS ALMAS

a la novedad del asunto hay que agregar la inmejorable interpretación de

CAMILA QUIROGA

la más sobresaliente estrella Sud-Americana.

El Viernes de Moda

Fox presentará su más inmensa estrella

BERTA KALICH

como una víctima de las ambiciones del poder en la emocionante obra.

Ambición que deshonra

DOMINGO ESTRENO PATHE

Marion de Lorme

DE VICTOR HUGO

TEATROS

TEATRO DE LA COMEDIA. — "Nuestras dueñas".— "Mi error".— La compañía argentina Quiroga-Rosich estrenó en vermouth una obra chilena: la comedia dramática en dos cuadros "Mi error", de Ricardo Edwards, autor teatral que ha conseguido buenos triunfos con otras obras.

"Mi error" aborda el género del gran guignol, género que necesita de condiciones muy definidas para que se obtenga el efecto buscado.

La pieza del señor Edwards presenta el caso de un individuo que se encuentra en un sanatorio, curando de las heridas recibidas por salvar a su esposa de una caída que le pudo costar la vida. La enfermedad tiene a Pedro, que así se llama el protagonista, en un estado de ánimo lleno de inquietudes y cree ver infidelidades injustificadas en su esposa. Un día la sorprende conversando con un médico y sus nervios le hacen maltratarla. De resultas de esta escena ella debe ser sometida a una operación. Pedro mismo, que comprende que ha sido injusto, quiere preparar todas las medicinas que los doctores necesitarán para salvar a su mujer. En un momento determinado equivoca un frasco de suero por uno de alcohol y al darse cuenta del cambio, y habiendo escuchado que una equivocación de esa especie acarrearía la muerte de la operada, Pedro se quita la vida. Entre tanto, el doctor advirtiendo el cambio, vuelve por el verdadero medicamento que salva de la muerte a la esposa, pero cuando ya el marido se ha suicidado.

"Mi error" no tiene consistencia en sus escenas, aparecen todas ellas envueltas en una visible falta de realidad, falta de realidad que se hace más presente, no tanto porque el argumento sea ilógico, sino por la debilidad del lenguaje. Se nos figura que el señor Edwards, que ha alcanzado un éxito muy definido con "El tío Juan", hubiera escrito "Mi error" a la ligera, sin cuidar de completar, de pulir, de redondear el ropaje de la idea que tuvo en vista. Por lo demás, el primer cuadro es lánguido, con injertos absolutamente vacíos.

Las coincidencias se producen en forma brusca, lo que hace perder, también, la correlativa verdad de las cosas. Deja, en general, "Mi error", una impresión de bosquejo, de insuficiencia, de imperfección.

La interpretación fué discreta. Se distinguió Rosich, que caracterizó el Pedro. Bien la Barausse.

—En la función nocturna se estrenó la comedia de Roberto Gache, titulada "Nuestras dueñas".

Aborda esta pieza, con sentida verdad, el tema de las frivolidades del siglo, que ahogan los idealismos y matan las iniciativas del corazón. La frivolidad ambiente la caracterizan dos esposas, casadas con maridos de opuestos caracteres que ellas, amigos del hogar, ajenos al lujo, a la ostentación, a la mentira social. Ellas, por su parte, sólo piensan en la figuración, en la vida convencional de los salones, de las conferencias de caridad, de todo aquello que atrae a los espíritus ligeros.

La poesía se defiende, desea alzar su vuelo, vencer en la lucha desigual que se le presenta. Cada día el círculo a su alrededor se hace más estrecho: un día es un grupo de camaradas el que se separa, más tarde son otros, en seguida el mejor amigo, y hay que agregar a esto la esposa y toda la familia. El poeta queda solo, siente el fracaso cernirse sobre su cabeza, y se entrega. Vencen "nuestras dueñas", las eternas señoras del corazón del hombre.

Roberto Gache ha escrito una pieza delicada, fina, que tiene un admirable primer acto y un no menos admirable final. (Al segundo acto no quisiéramos referirnos). El ambiente está tratado con acierto, con sencillez. La figura de Raquel, la chica que no tiene aún contaminado su espíritu del mal del siglo, es una fresca pincelada en el tono general.

La compañía hizo una interpretación acertada. Camila Quiroga fué muy aplaudida por su actuación distinguida. Llamaron la atención las elegantes toilettes de la artista. Josefa Sánchez quizá un tanto exagerada. Lucía Barrausse, bien. Rosich, muy correcto. Discretos Escarcela y Zucchi. Bataglia merecedor de una especial mención por su corto papel del primer acto. Etulain debiera moderar su trabajo. El público recibió la obra con visible agrado.

—Para hoy se anuncia en vermouth "Fruta picada", de García Velloso. Por la noche la divertidísima comedia "El movimiento continuo", de De Rosa y Discépolo.

TEATRO SANTIAGO. — Hennequin y Weber son, sin duda, los mejores escritores cómicos franceses; así lo prueba la presencia de obras suyas en el repertorio de las principales compañías, y el éxito franco de hilaridad que estas piezas siempre alcanzan. En la temporada de vaudeville que viene haciendo Manolo Fernández, "La Presidenta" y "El Revisor", piezas de estos comediógrafos, figuran entre las que más han gustado. "El Revisor", estrenado anteanoche, es una obra de situaciones, a cuál más graciosas y de picardía muy parisién. Hay en la intriga momentos de franca hilaridad, y los diversos tipos que presentan los autores, son originales. Rosario Granados, Crisanta Blasco, María Hernández, Fernández, Aguirrebeña y Montenegro, se desempeñan acertadamente. El señor Fuster exagera un poco el tipo, y lo cambia a cada instante. Por lo demás, la interpretación puede tildarse de correcta. "El Revisor" fué aplaudido por el público, y de seguro se mantendrá largo tiempo en cartel.

Hoy se hacen: "La Presidenta" en vermouth; "Florestán y Laviret" en primera y "El Revisor" en segunda, tres vaudevilles de Hennequin y sus colaboradores.

ANTONIO MONTENEGRO. — Este aplaudido actor cómico de la compañía Fernández hará su función de honor y beneficio mañana, con el estreno para Chile del chispeante vaudeville "La lámpara maravillosa", original de Georges Feydean, el distinguido autor de "A ver si cuidas de Amelia".

BALLETS. — Por la próxima combinación transandina debe salir de Buenos Aires, para debutar seguidamente en el Teatro Santiago, la troupe Telinoky, de ballet rusos e internacionales.

Este conjunto, que está formado por artistas escogidos, ha estado actuando con éxito en las capitales del Atlántico, y además de la parte coreográfica, presenta un animado y novedoso espectáculo de canto, mímica y transformismo, muy recomendado por la prensa extranjera.

TEATRO SAN MARTIN. — Esta noche estrena la compañía de zarzuelas y vaudevilles, la picaresca pochade en tres actos, letra de Hennequin y Weber, reputados los mejores autores del género, titulada: "Matrimonios al minuto". Esta obra, traducida por José Juan Cadenas, después de pasar las 1,000 representaciones en París, logró en Eslava de Madrid, uno de los éxitos más grandes que se recuerdan, figurando en su reparto original, La Goya.

Terminará la función con un acto de variedades.

El Sábado se estrena el vaudeville de Hennequin y Bilhaud, traducción de Ricardo Blasco, "Florestán y Laviret".

TROUPE TELINSKY. — A mediados de la semana entrante debutará en el Teatro Santiago esta compañía de ballets rusos e internacionales, canto, mímica, y transformismo, que ha estado actuando con general aceptación en los principales teatros del extranjero.

En su elenco figuran la bailarina Ida, primera coreógrafa del Teatro Imperial de Moscou; el transformista y cantante Adolfo Telinsky, y la medio soprano Elisa Telinsky, quienes secundados por un buen núcleo de artistas, presentan un novedoso espectáculo, en el que hay no sólo números artísticos de ballet, sino que también cómico-serios, seleccionados.

GRAN COMPAÑIA DE OPERA.— La Empresa del Teatro de la Comedia, tratando de corresponder a la magnífica acogida que el público de Santiago ha hecho al primer espectáculo que ha traído este año, nos comunica que ha firmado hoy contrato con una compañía de Opera, que debutará el 11 de Abril.

Esta compañía ha estado trabajando en Buenos Aires, dirigida por el maestro Padovani y en su elenco figura el tenor Navia, que acaba de partir a Europa.

El maestro Padovani por compromisos anteriores con la Empresa del Municipal, ha tenido que hacer una jira por provincias en la Argentina y por este motivo no ha podido ser contratado por la Empresa Bouquet.

Podemos adelantar ya como seguros los siguientes artistas: soprano la señora Agostinelli, Miscardi, Cocciopo y Rissini, tenores Tabanelli y Castronuovo, barítono Urigar. La orquesta se compondrá de 35 profesores.

Circos

CIRCO VERY STRONG. — Para hoy está anunciado el match de box a 10 rounds entre los profesionales Kid Garret y H. Hernández.

Además, habrá interesantes preliminares.

CIRCO STRONG MAN. — La empresa anuncia para hoy una interesante función, en la que tomará parte toda la compañía.

Noticias cinematográficas

CINEMA ALHAMBRA.—El estreno de anoche.— Con una extraordinaria concurrencia que ocupaba por completo las aposentadurías del Cinema Alhambra, estrenó este teatro la primera parte de la serie "La casa del odio".

Fué en realidad una verdadera primicia la presentación de esta cinta y tomando en consideración la labor desarrollada por la popular actriz Perla White y el joven actor Antonio Moreno, es indudable que "La casa del odio" está llamada a tener un gran suceso en los diversos teatros.

No podemos avanzar un juicio sobre la serie completa y debemos limitarnos a dar nuestras impresiones sobre las escenas pasadas anoche. Indudablemente que la cinematografía moderna ha alcanzado un nuevo triunfo de arte y de esfuerzo que agregado a la simpatía de la popular Perla y a los deseos de conocer el trabajo del actor Moreno justifican sobradamente la numerosa asistencia.

El asesinato de un poderoso señor, dueño de unas fabricas de municiones y la red de intrigas y sufrimientos que empiezan a tejer parientes ambiciosos para con la rica heredera (Perla White) permiten al público deleitarse con hermosas escenas que dan una vez más nuevas guirnaldas a Perla y que permiten apreciar la labor eficiente del actor Moreno, que fuera de su arte demuestra ser un hombre de excepcional fuerza corporal.

Hoy en vermouth y nocturna va "El triunfo de las almas" con Camila Quiroga la conocida actriz argentina.

"LA SEMANA CINEMATOGRAFICA". — Está en circulación el número 45 de esta interesante publicación ilustrada, que tanta aceptación tiene en el público, tanto por su selecto material de lectura como por la belleza de sus fotograbados. Este número trae retratos de página de Ana Luther, Francis Bushman, May Alison y Bryant Wasburn; otros menores de los esposos danzarines Vernon Castle e Irene Castle en una de sus danzas favoritas; Mahlon Hamilton, Billie Burke, Alice Brady y una escena sensacional de "La casa del odio".

WILLIAM RUSSELL.— Este simpático y varonil actor de la escuela de Jorge Walsh, acompañado por la actriz americana Francellia Bellington, reaparecerá en las funciones del Viernes Sinfónico de moda de la presente semana en el Splendid Theatre, en su obra "El tesoro de Yucatán".

LA CASA DEL ODIO, EN EL BARRIO PROVIDENCIA.— El Jueves 20 del presente, se estrenarán las primeras series de esta vista de aventuras de espionaje interpretada por Perla White y el actor español Antonio Moreno, en la elegante carpa de verano Pabellón Italia, situada en la calle Santa Isabel esquina Italia, de propiedad de la Empresa de Teatros y Cinemas Lda.

2.o VIERNES SINFONICO DE MODA. — En las funciones de mañana del Splendid, presentará la orquesta que dirige el profesor Grazioli, el segundo Viernes Sinfónico, veladas de música clásica inauguradas con éxito el Viernes último. En este segundo Viernes serán ejecutadas las mejores composiciones del célebre maestro Catalani.

LA LEY DEL HOMBRE. — En las funciones del próximo Sábado del Splendid será estrenado el drama de cow-boys titulado "La ley del hombre", interpretado por el actor Irving Cummings y la bella Ruth Sinclair.

EN LAS GARRAS DEL TIGRE.— Sigue exhibiéndose esta película de la Casa Paramount, con un éxito que pocas cintas han logrado obtener. Su argumento sumamente, conmovedor, narra una de las tantas aventuras del tristemente célebre Pancho Villa.

El trágico japonés Sessue Hayakawa interpreta el rol de Pancho Villa.

Es ésta, sin duda alguna, la mejor película de aventuras y cowboys que ha llegado a Chile.

La ley del hombre. — El Sábado de la presente semana, día dedicado a los dramas de cow-boys, será estrenada en el Splendid, una nueva obra del Far-West, el emocionante drama de aventuras pasionales titulado "La ley del hombre". Desempeña el rol de protagonista el actor Irvinge Cummings.

Programas de hoy

CINE ALHAMBRA. — Un triunfo completo para la cinematografía argentina fué la obra de la Patria Film, "El triunfo de las almas". A la novedad del asunto hay que agregar la inmejorable interpretación, que hace la señora Camila Quiroga, y el gracioso Petray, conocido nuestro que nos ha hecho reir con sus graciosas creaciones.

Hoy va en especial y noche.

SPLENDID THEATRE. — En las funciones especial y nocturna de hoy de este teatro, será estrenada la producción de arte de la casa Pathé, de París, titulada "La fugitiva", drama pasional cuyo interesante argumento demuestra que la diferencia de edad entre los esposos es siempre causa de la desgracia del matrimonio. Desempeñan los roles de protagonista Mlle. María Luisa Derval y Juana Renouardt.

GARDEN THEATRE. — Un público selecto y numeroso asistió ayer a esta sala. La película argentina donde se presenta la actriz Camila Quiroga fué aceptada con satisfacción por la concurrencia.

El programa anuncia para hoy una buena función. Se proyectará la película en series "La casa del odio", obra que ha tenido éxito en el extranjero. En esta cinta el público puede apreciar una serie de acontecimientos muy singulares, que dan lugar a escenas de un atrevimiento prodigioso, realizadas por Perla White y Antonio Moreno, artistas bastante apreciados por nuestro público.

La casa Pathé de New York ha hecho un notable esfuerzo para cumplir con todos los detalles que el autor de "La casa del odio" puso en su obra.

"La casa del odio" es una de las mejores películas de la cinematografía moderna. Va en las dos secciones.

TEATRO BRASIL. — En especial y nocturna se estrenará hoy la película Paramount intitulada "Venganza loca", adaptada de la novela "Great Expectations", de Charles Dickens. Jack Pickford, hermano de Mary Pickford, es el protagonista.

—El Sábado se repetirá "La pobre Pepina", creación de Mary Pickford.

TEATRO SEPTIEMBRE. — Hoy noche "Cada oveja con su pareja" drama de aventura en India de la Casa Paramount e interpretada por el gran actor japonés Sessue Hayakawa. El Sábado noche y Domingo, en todas las funciones, fuera de programa, se pasará la primera vista de "Costumbres peruanas".

TEATRO COLON (San Pablo esquina de Teatinos).— Hoy, a las 21.30 horas, estreno Pathé París titulado "La enviada de Cupido", intérprete, Marujita rayito de sol.

Domingo, especial y noche, "La casa del odio", por Perla White y Antonio Moreno.

TEATRO ALAMEDA. — En la especial estrenará este teatro el drama de amor "Corazón vendido", por Gladys Hulette. En la noche, la obra de tesis "El supremo juez", interpretación de Elisabeth Rirdon.

AMERICAN CINEMA. — "Amor por fuerza", o "Fortunato el Metódico", es la comedia del simpático actor Taylor Holmes, que hoy en la noche estrenará este teatro.

TEATRO VICTORIA. — Como día de moda, hoy estrenará este teatro la obra de la casa Pathé, "La enviada de Cupido", por un grupo selecto de artistas de la Comedia Francesa.

TEATRO PROVIDENCIA. — Hoy estrenará este teatro el drama Fox, "Persona non grata", por Vivian Martin.

TEATRO NOVEDADES. — Estrenará este teatro hoy en la noche el drama Pathé, "A los 21 años", obra elegida especialmente para hoy por ser día de moda. Su interpretación está a cargo del actor Bryan Warsburn.

TEATRO POLITEAMA. — Hoy repetirá este cine la cinta de cowboys titulada "La justicia del miedo", en la que juegan tan brillante papel los artistas Roy Stewart y Belle Bennet. Esta cinta es el prototipo de las películas de aventuras del Far-West.

TEATRO ELECTRA. — Para hoy anuncia este cine el estreno de la cinta Triangle, interpretada por Bessie Barriscale y llevada a escena por Thos H. Ince, titulada "Cuerpos iguales, almas distintas".

TEATRO CIRCO INDEPENDENCIA. — La película Triangle "Camino recto", interpretada por Bessie Barriscale, y llevada a escena por Thos H. Ince, se estrenará esta noche en este cine.

TEATRO SELECTA. — Hoy presentarán su segunda función las tonadilleras Elia Marino y la Bella Stafford. Trabajarán en combinación con el cinematógrafo, estrenándose esta noche la cinta Triangle "El sexo débil", creación de Luisa Glaum y Dorothy Dalton.

TEATRO ATENAS. — La comedia dramática "Heredera por odio", interpretada por la celebrada actriz Mary Miles Minster, se estrenará esta noche. En esta cinta, se ensalza la juventud y la alegría en la vida.

MUNDIAL CINEMA (Plaza Almagro). — Anuncia para hoy el estreno del precioso drama de aventuras, "El misterio del auto vacío".

TEATRO EXCELSIOR. — Hoy estrena este teatro la comedia fina "El primer amor", interpretación de eminencias de la Comedia Francesa.

TEATRO DIECIOCHO. — Como de costumbre, este teatro presenta hoy a su distinguida concurrencia un escogido programa. Tanto en Vermouth como en nocturna, estrena la suprema creación de Sessue Hayakawa y Tom Moore, titulada "En las garras del tigre".

TEATRO DELICIAS. — En especial y noche estrena la creación de Ella Hall, Priscilla Dean y Harry Cárter, titulada "El rapto de la novia".

Muy luego: "La casa del odio".

CINE ODEON. — Este cine popular estrena hoy el drama de cowboys titulado "El silencio culpable", creación de Monroe Salisbury.

TEATRO IRIS (Castro 130). —Hoy en la noche, estreno, a precios rebajados, del cine drama nacional argentino titulado "Juan Sin Ropa", por el estilo de "Nobleza Gaucha", e interpretado por la hermosa actriz argentina Camila Quiroga.

— GARDEN —

Hoy especial y noche sensacional estreno

LA CASA DEL ODIO

Serie suprema de Pathé N. Y.
Interpretada por los geniales artistas **PERLA WHITE** y **ANTONIO MORENO.**
1.er episodio "El Encapuchado"; 2.a serie, "Los ojos del Tigre; 3.a, "Perfidia de mujer".

— ALAMEDA —

Hoy especial gran éxito.

CORAZON VENDIDO

Por Creinghton Hale.

Noche, colosal suceso

SUPREMO JUEZ

SABADO especial y noche.

LA CASA DEL ODIO

"Tripitas" hace reir

Hoy: Setiembre

Estreno Paramount por Sessue Hayakawa.

Cada oveja con su pareja

HOY TARDE Y NOCHE

BRASIL

Venganza Loca

Estreno Paramount por Jack Pickford, competidor de Wallace Reid.

Próximamente

El drama avasallador de un esclavo del amor

La Tentadora

La vista que hizo famosa a Paulina Frederick.

Sábado y Domingo: Fuera de programa: "Lo que muestran los peruanos a un turista norteamericano".

Ecos del estreno de "La Casa del Odio"

...TE DEL PUBLICO NUMEROSO QUE ACUDIO ANOCHE AL CINEMA ALHAMBRA A DELEITARSE CON EL ESTRENO DE "LA CASA DEL ODIO"

ALMACENES FISCALES

HOY SE EFECTUARA LA APERTURA DEL PRIMERO DE ESTOS

Entusiasmo del público por concurrir a él

Por fin la Dirección de Subsistencias, después de subsanar múltiples inconvenientes, como nos ha manifestado ayer el señor Director, entregará hoy, a medio día, al servicio de los consumidores del populoso barrio del Matadero y Avenida Matta, el primero de los almacenes fiscales instalados con los fondos destinados por el Gobierno para este objeto.

En una ligera conversación que tuvimos ayer con el señor Valdivieso, nos dijo este caballero que las mayores dificultades las había tenido en la compra de los artículos de consumo.

El público se imaginará que va a comprar barato, con 20 por ciento de rebaja y no se da cuenta que las compras las hemos hecho con un cambio de 9 peniques, cuando muchos comerciantes tienen compras hechas a 16d.

Conviene precisar entonces que la utilidad del público estará en que en estos almacenes no ganarán la parte del comerciante sino que mantendrán el capital, sin pérdidas se entiende.

Se refirió en seguida a la calidad de los artículos que se va a expender en estos almacenes, que son de muy buena clase y cuyo peso será legítimo. En una palabra, la merma que se observa en los kilos de muchos comerciantes no se conocerá en los almacenes fiscales.

Un detalle que debe conocerse es el del precio del azúcar, que será de $ 1.05 el kilo. Seguramente más de un comerciante va a ofrecer este artículo a un precio más bajo, pero si se toma nota que la calidad es de primera, entre la clase granulada, verdaderamente blanca y su peso exacto, el comprador tiene que reconocer la utilidad que le reportará el almacén fiscal.

Al llegar a este punto suspendimos nuestra entrevista, para dejar en libertad al señor Valdivieso, que en ese momento atendía los últimos detalles para la apertura de hoy, disponiendo la forma de venta y la distribución de los empleados.

Antes de retirarnos, el señor Director nos habló del trabajo a que estarán sometidos los empleados de los almacenes en los días Domingos, motivo por el cual y para dar cumplimiento a la ley de descanso dominical se concederá permiso para descansar en los días de la semana a los que hayan trabajado la mañana del Domingo hasta las 10.30 horas.

He considerado necesario hacer estas ventas en las mañanas del día festivo porque generalmente los obreros se pagan los Sábados, a veces bastante tarde, y no les queda tiempo de atender a su aprovicionamiento en la noche sino al día siguiente.

Entusiasmo del público

En el público existe verdadero entusiasmo por concurrir al almacén que se abre hoy.

En la Dirección de Subsistencias estuvo ayer un buen número de personas que iban a indagarse del día exacto de la apertura.

Los precios a que se venderán los diferentes artículos del almacén fiscal son los siguientes:

Aceite "Cruz de Oro", el tarro $ 3.50. Aceite Peruano, litro 3.20. Arroz "Siam", kilo 1.10. Arroz "Saigon", kilo 1.10. Arroz "Siam Veritas", kilo 1.30. Azúcar granulada, kilo 1.05. Cochayullo 5 atados por 0.20. Café "Costa Rica", kilo 3.30. Café "Guayaquil", kilo 3.00. Frejoles burritos, kilo 0.35. Frejoles bayos chicos, kilo 0.30. Fideos, kilo 0.60. Fósforos tres cajas por 0.05. Harina de 1.a, kilo 0.55. Manteca, el kilo $ 2.50. Sal, kilo 0.15. Té India N.o 2., kilo 7.00. Té a granel, kilo 6.50. Yerba mate, kilo 1.60. Soda, kilo 0.30. Garbanzos, kilo 0.50. Lentejas, kilo 0.80.

Como lo hemos dicho ayer, este almacén está ubicado en el interior de la Vega-Mercado Santiago, en calle San Diego pasado Avenida Matta.

INSPECCION DE TESORERIAS

Regreso del Director de Contabilidad

En la tarde de ayer estuvo en la Moneda a conferenciar con el Presidente de la República el Director General de Contabilidad señor don Valentín Magallanes.

En esta conferencia, el señor Magallanes dió cuenta detallada al señor Sanfuentes sobre su reciente visita de inspección practicada a la Tesorería Fiscal de Traiguén y otras reparticiones dependientes de su oficina instaladas en el sur del país.

LA NACION informó hace algunas semanas que el Ministerio de Hacienda había ordenado practicar una visita de inspección a la Tesorería Fiscal de Traiguén por haberse denunciado que en esa oficina se habrían producido hechos incorrectos. Inmediatamente el Ministerio procedió a suspender de sus funciones al tesorero señor Santiago Pérez Riesco.

A petición del Presidente de la República, se dirigió a dar cumplimiento a esta comisión el propio Director General de Contabilidad señor Magallanes.

Este funcionario informó detalladamente al señor Sanfuentes sobre el desempeño de su cometido, y le hizo presente que el Tesorero señor Pérez Riesco no era autor de ningún desfalco; pero sí debido a su negligencia, para llevar los libros de la oficina, se había acusado la pérdida de la suma de 10 mil pesos que comprobó debidamente en la inspección practicada.

El funcionario responsable de esta pérdida, integró inmediatamente la suma desaparecida.

Terminada la visita, el señor Magallanes solicitó al responsable de esta negligencia le presentara inmediatamente la renuncia de su puesto, la que aún no ha sido elevada al Gobierno por no haberse terminado definitivamente el examen de los libros de la Tesorería.

A medida que este estudio ha ido avanzando, se ha comprobado que el dinero perdido disminuye y por lo tanto el Gobierno ha debido entregar al señor Pérez Riesco las sumas correspondientes, deduciéndolas del dinero que este caballero puso a disposición del Fisco para responder de los fondos que se creía habían desaparecido.

Además el señor Magallanes practicó una visita de inspección a otras Tesorerías de los pueblos, procediendo a hacer un arqueo de Caja.

El Presidente de la República quedó ampliamente satisfecho de esta exposición del Director General de Contabilidad y aprobó en todas sus partes las medidas por él adoptadas.

Según nos informó el señor Magallanes, incidentalmente se trató en esta conferencia el asunto relacionado con la disminución de entradas de la nación. En esta ocasión, me vi completamente imposibilitado, nos dice nuestro informante, de proporcionar detalles precisos al Presidente de la República, por no conocer el movimiento habido en las diversas reparticiones públicas del país.

Sólo conozco, prosigue, y por conducto de la prensa, las entradas habidas en el mes de Febrero en las aduanas de la República, y ese no es un dato oficial para informar debidamente al Primer Mandatario de la República que se interesa por el movimiento de las rentas del Estado.

Hasta este momento no puedo proporcionar mayores antecedentes sobre la disminución de entradas, que los publicados por LA NACION hace poco más de un mes.

Toda otra información sobre la materia, termina el señor Magallanes, carecerá por entero de fundamento.

Intendente de O'Higgins

Hoy cumple su período para el cual fué nombrado el Intendente de O'Higgins, señor Nicolás García.

Legación de Chile en Cuba

Con fecha de ayer el Ministerio de Relaciones expidió un decreto por el cual se acepta la renuncia que hace de su puesto el secretario de la Legación de Chile en Cuba, y Venezuela, señor don Arturo Fernández Barañao, y se nombra en su reemplazo al señor don Eduardo Solís Vergara, ex-secretario de la Legación en Bolivia.

Es su figura un gordiflón
Con cara de chiquitín
No es su gracia el bofetón
Y es gracioso y agradable
Mucho más que el gran Chaplin.

TEATRO SANTIAGO

Empresa Teatral del Pacífico
Compañía Manolo Fernández

HOY JUEVES 13 MARZO DE 1919

Vermouth Selecta, a las 18.30:

LA PRESIDENTA

Noche. Dos únicas secciones.
1.a Tanda especial, a las 21.30:

FLORESTAN Y LAVIRET

2.a Tanda especial, a las 22.30.
Exito enorme.

EL REVISOR

Mañana. Notable función en honor y beneficio de Montenegro. Estreno del famoso vaudeville

LA LAMPARA MARAVILLOSA

TEATRO SAN MARTIN

Av. Matta entre San Diego y Gálvez
Compañía de Zarzuelas y Vaudevilles
Primer actor y director Rogel Retes
Espléndida orquesta
HOY JUEVES 13 DE MARZO HOY
¡Suceso nunca visto!
Estreno absoluto en Chile del vaudeville en tres actos, de Hennequin y Weber

MATRIMONIOS AL MINUTO

Gran acto de variedades.
Precios: Palcos, $ 10; Platea, $ 1.50; Anfiteatro, $ 1; Galería, $ 0.60; Niños, $ 0.40.

SABADO:

FLORESTAN Y LAVIRET

de Hennequin y Bilhaud.

TEATRO LA COMEDIA

Empresa Ernesto Bouquet
Compañía Argentina Quiroga-Rosich
JUEVES 13 DE MARZO DE 1919

Día de moda

Vermouth Selecta, a las 18 (6 P. M.)
La divertida comedia en 3 actos

FRUTA PICADA

Noche, a las 21.20. **Estreno** de la jocosa comedia en tres actos, creación de la Compañía

EL MOVIMIENTO CONTINUO

Mañana, a pedido general

LA MUJER DE ULISES

GRAN CIRCO VERY STRONG

Local: San Diego 875
HOY — JUEVES — HOY

GRAN MATCH DE BOX

a 10 rounds con decisión entre los profesionales
KID KARRET versus HUMBERTO HERNANDEZ
Habrá interesantes preliminares.

La Sombrerería "LA SELECTA"

PUENTE 649

Avisa a su distinguida clientela y al público en general que acaba de recibir un completo surtido en sombreros de paño fieltro y felpas de las más acreditadas casas extranjeras, como Borzalino, Panizzas, ingleses, etc., variedad de formas para caballeros y niños.

LLEGO nueva remesa de VACUNA "MULFORD"

Contra el CARBUNCLO, para vacunos, ovejunos, caballares y mulares.
SUERO CONTRA EL COLERA PORCINO, O PINTADILLA
DESINFECTANTE "KRELOS"
Todos estos productos, de resultado comprobado, garantido.
ORDENES:
PEDRO LARRAIN V.,
SOCIEDAD EL TATTERSALL. — Huérfanos 1287, Casilla 835.
TELEFONO INGLES 1052

$ 25

Hacemos pantalones de fantasía sobre medida.

Sastrería EL FARO

DELICIAS 3107

Lo Más Importante

en el tratamiento de las AFECCIONES URINARIAS (como por ejemplo, en la cistitis, pielitis, uretritis, fosfaturia y blenorragia), es tomar abundante cantidad de una bebida apropiada y que no repugne.

Poniendo en un vaso de agua dos Tabletas Bayer de Helmitol, se obtiene una limonada agradable al paladar. Tomándola tres ó cuatro veces al día, los que sufren de los penosos trastornos urinarios se quedan agradablemente sorprendidos al ver con qué rapidéz desaparecen los dolores y la irritación, cómo se aclara la orina y sobre todo, con qué prontitud quedan curados sin sufrir ninguna clase de molestias.

FARMACIA ESPAÑOLA

A. PENA Y CIA.

AHUMADA 318 : CAS. 3499 : TEL. 387

Despacho
serio de
Recetas.

Precios bajos.
La mejor atención
Despacho a provincias

ECONOMIAS EN LOS PRESUPUESTOS

La reunión de Ministros de ayer

En la mañana de ayer se reunieron en la sala de despacho del Ministro del Interior, presididos por el señor Quezada Acharán, los Ministros de Instrucción Pública señor Orrego Luco; de Guerra, señor Enrique Bermúdez y de Industria señor Serrano Arrieta.

En esta reunión se consideró detenidamente el problema de las economías y las medidas que cada Ministro deberá adoptar para llevar adelante este propósito.

Se nos informó que el Ministro de Instrucción señor Orrego Luco, hizo presente en la reunión que en su departamento era imposible llevar adelante el plan propuesto debido a que los servicios de enseñanza se resentirían.

Los señores Ministros se ocuparon además de diversos asuntos de carácter administrativo.

España en Chile

En el próximo mes de Abril, entrará en prensa esta importante obra, que como ya lo hemos dicho en ocasiones anteriores, tendrá por objeto dar a conocer ampliamente el esfuerzo que, en el desarrollo del comercio e industrias nacionales, han desplegado los españoles residentes en Chile.

La obra, además, de numerosos detalles sobre el comercio español establecido desde Arica a Punta Arenas, contendrá interesantes artículos relacionados todos con el fin que la obra persigue, es decir: propender a un mayor conocimiento de la forma en que los españoles radicados entre nosotros, contribuyen al progreso material del país; dichos artículos están prestigiados por sus firmas, muy conocidas y estimadas en el mundo de las letras.

Para que el material de la obra esté completamente listo, sólo faltan algunos datos sobre el comercio y centros sociales españoles de Concepción, a fin de obtenerlos cuanto antes se dirigen hoy a esa ciudad, el administrador de la empresa editora don Antonio Ferráz y el joven periodista señor Carlos A. Barreto, encargado de la parte intelectual de la obra, que nos ocupa.

La temperatura

Ayer tuvimos temperatura del aire, máxima, 28.2; mínima, 7.6; temperatura a cielo descubierto, máxima, 49.6; mínima, 6.4.

GOBERNADOR DE MAGALLANES

Se nombraría a don Exequiel Fernández

Hemos sido informados ayer en la Moneda de que se encuentra extendido el nombramiento del señor Exequiel Fernández para Gobernador de Magallanes.

El señor Fernández, de cuyo nombramiento informamos, reemplazará en este cargo al coronel don Luis Contreras.

Cartas de ciudadanía

Carta de ciudadanía chilena se otorgó al súbdito inglés, avecindado en Valparaíso, señor Arturo Williams Rey y al súbdito alemán, vecino de La Serena, don José Juttner.

Adicto Naval en la Argentina

El capitán de corbeta, don Juan Marshall, ha pasado a disposición del Ministerio de Relaciones Exteriores a fin de que pueda ser nombrado Adicto Naval a la Legación de Chile en la República Argentina.

El Presidente de la República

Por el expreso de la mañana de hoy se dirigirá a Valparaíso el Presidente de la República señor Sanfuentes, acompañado del Edecán, teniente coronel señor don Arturo León del Río.

Se nos informa que el señor Sanfuentes regresará a esta capital el Miércoles de la próxima semana, día en que celebrará sesión el Consejo de Estado.

Se nos agregó que el viaje del Presidente a Valparaíso, es con el objeto, de resolver, de acuerdo con todos los jefes de la Armada, algunos asuntos que no alcanzaron a tratarse definitivamente en la reunión celebrada en la mañana de ayer en la Moneda, como igualmente para estudiar con los productores de salitre la reorganización de la industria.

Conferencias a Montevideo

El Ministerio de Instrucción ha dictado un decreto por el cual autoriza al profesor de la Facultad de Medicina, señor don Octavio Maira, para que se traslade a Montevideo a dictar algunas conferencias, de acuerdo con el tratado sobre intercambio de profesores suscrito entre las Universidades de Chile y Uruguay.

SEPARACION DEL COMISARIO SR. VALLADARES

La decreta ayer el Gobierno

En las últimas horas de la tarde de ayer, el Presidente de la República firmó un decreto por el cual ordena separar de su puesto al Comisario de la policía de Santiago señor Aurelio Valladares.

Este decreto será transcrito hoy al señor Prefecto de Policía don Rafael Toledo Tagle.

Oficina del Trabajo

Servicio de colocaciones

Se necesitan las siguientes partidas de trabajadores:

15 segadores de cebada; 46 familias de inquilinos; 1 canastero deshilador; 2 toneleros; 50 empajadores de chuico y damajuanas; 9 zapateros; 53 carpinteros; 4 adoquineros; 20 mujeres para fábrica de conservas; 50 amarradores de fierro viejo; 2 hacheros; 8 segadores de totora; 10 limpiadores de chacras; 57 cortadores de leñas; 23 albañiles; 10 cortadores de ladrillos; 2 cortadores de adobes; 2 empedradores; 8 canteros; 72 carboneros; 4 cordeleros; 4 cortadores de álamos; 4 carreteros; 2 carretoneros; 15 aprensadores de pasto; 4 tapadores de botellas de aguas gaseosas; 50 tejedoras; 20 amarradores; 1 alfarero.

La Oficina del Trabajo ofrece a los industriales y agricultores:

500 trabajadores de los oficios siguientes: Mecánicos, Chaufferes, hojalateros, caldereros, torneros, electricistas, mayordomos, carreteleros, llaveros, mozos y diferentes empleados para oficina o el comercio.

Se recomienda a los señores industriales y agricultores que al hacer sus pedidos a la Oficina especifiquen claramente el jornal diario y demás condiciones del trabajo ofrecido.

Congreso Anual de los Adventistas del Séptimo Día

La Asociación de los Adventistas del Séptimo día, de Chile celebra su Congreso Anual, en esta ciudad.

Desde el sur hasta el norte del país han llegado numerosas delegaciones, y de Argentina llegó una delegación en la cual viene el presidente de la Asociación División Suramericana, Mr. O. Montgomery y el presidente de la Unión Austral Mr. Joseph W. Westphal.

Dicha Asociación en conexión del Congreso Anual celebra todas las noches interesantes conferencias sobre los temas del más alto interés y actualidad, y veladas anti-alcohólicas en la Avenida Matta número 600. Teatro Argentino.

Mr. Montgomery presentó anoche una interesante serie de vistas luminosas y disertó sobre la obra de instrucción que esta Asociación desarrolla en el Perú y Bolivia, especialmente sobre la gran escuela que tiene en Platería y otras en los alrededores del lago Titicaca.

Esta noche dicho señor dictará una conferencia sobre el mismo tema, y presentará cerca de setenta hermosas vistas luminosas.

Se nos ruega avisar que la entrada es libre para el público.

Las conferencias principian cada noche a las 8.30.

Gobernación de Petorca

El Ministerio del Interior ha dado curso al decreto por el cual se nombra Gobernador de Petorca al señor Rafael Rojas.

Ministerio de Justicia

El Ministerio de Justicia ha concedido feriado legal y 15 días de licencia al jefe de sección, señor don Jorge Gaete Rojas, quien será reemplazado por el oficial primero señor Pedro Castelblanco.

En viaje a Roma

Ayer estuvo a despedirse del Presidente de la República el obispo de La Serena, señor don Carlos Silva Cotapos.

Este prelado se dirigirá dentro de pocos días más a Roma en cumplimiento de un mandato ordenado por el ritual eclesiástico, según el cual todo obispo propietario tiene la obligación de ir a cumplimentar a S. S. seis meses después de haber sido nombrado.

Cuentas pendientes

El Presidente de la República firmó ayer numerosos decretos por los cuales se manda pagar algunas cuentas pendientes con cargo a la ley N.o 3484, de 29 de Enero último.

Defunciones

Marzo 12. —María Saavedra, de 1 año; Luis Pérez, de 1; Julio Alarcón, de 6; Genaro Muñoz, de 1; Rufino Ruz, de 95; Fabriciano López, de 60; Carlos Porras, de 61; Silvestre Montenegro, de 50; Teófilo Lastra, de 23; Juan Ortiz, de 16; Darío Alvarado, de 52; Mercedes León, de 85; Santiago Osorio, de 70; Carmela González, de 30; Belarmino Muñoz, de 22; Luis Gutiérrez, de 9; Pedro Armijo, de 28; Lucrecia Pérez, de 10; Marta Cisternas, de 37; Carlos Russo, de 42; María Capdevilla, de 16; Marcelino Alfaro, de 76; Petronila Espinoza, de 60; Rodolfo Errázuriz, de 74; Luis Farías, de 18 y 11 menores de un año.

SEÑORAS, SEÑORITAS

No malgastéis vuestro dinero comprando artículos que os no convienen, si compráis un sombrero les saldrá mucho más caro, comprándolo en otra sombrerería que no sea la sombrerería "La Selecta", ubicado en Puente 649, donde encontraréis sombreros de terciopelo, paño, fieltro, etc., de los recientes modelos de actualidad, y que los compraréis por poco precio.

PUENTE 649

PROPIETARIOS

Solicitamos de los dueños de casas en arriendo se sirvan mandar sus órdenes a esta oficina, lo más pronto posible, por tener numerosos pedidos de arrendatarios solventes.

OFICINA DE PROPIEDADES

A. FERRAN Y CIA.

TELEFONO 271.—GAL. ALESSANDRI OF. 14.—CASILLA 1043

Representación en Valparaíso

Fábrica de primer orden, piensa establecer en Valparaíso agencia vendedora y solicita representaciones de otras fábricas nacionales para dar a ella más impulso.

OFERTAS A CASILLA 2420, SANTIAGO

Juzgados de subdelegación

Nombramiento de jueces

La Intendencia ha hecho ayer los siguientes nombramientos de jueces de las Subdelegaciones 19 y 20 Urbanas.

Para juez del 1.o distrito de la 19.a, don Recaredo Hernáes; del 2.o distrito de la misma Subdelegación, don Manuel Novoa; del 3.o distrito don Eulogio Rubio y del 4.o distrito, don Agustín Mossó.

Para la 20 Subdelegación Urbana en el 2.o distrito, don Luis A. Muñoz y para el 3.o distrito, don Pedro del Río.

De Cobquecura a Coelemu

En la Dirección de Obras Públicas se han recibido los planos y antecedentes de las expropiaciones de terrenos para la construcción del camino de Cobquecura a Coelemu.

Estos antecedentes serán sometidos al conocimiento del Gobierno, para dar comienzo a la expropiación.

Sociedad Inválidos y Veteranos de 1879

En la última sesión celebrada por esta institución se procedió al nombramiento definitivo del Directorio el que quedó constituído en la siguiente forma:

Presidente, señor Melitón Salinas; vice-presidente, señor José María Tobar; secretarios, señores: J. Pedro Félix Arriaza y Darío Romo; tesorero, señor Temístocles Retamal y subtesorero, señor Pedro Pacheco.

Se nombraron también los 10 directores y los 10 suplentes de directores.

La Comisión de Contabilidad la forman los señores Ramón Reyes, Daniel Vargas y Efraín Abroya; administrador señor Manuel Ríos y guarda-almacén, señor Cantalicio Quinteros.

Beneficencia de Carelmapu

Fué nombrado miembro de la Beneficencia de Carelmapu el señor José Segundo Bustamante.

GUIA PROFESIONAL

ABOGADOS

ARTURO ALESSANDRI
ARTURO ALESSANDRI R.
VICTOR ACEVEDO L.
Domicilio y estudio. Delicias 1153, horas de oficina: 9 a 11.30 y de 16 a 18.30. Tlef. Ing. 1414 Telf. Nac. 1833

ERNESTO BARROS JARPA
Gálvez, 88. Teléfono 1845.

CLARO Y Cía.
Luis Claro Solar, Samuel Claro Lastarria, Héctor Claro Salas, Fernando Claro Salas. Morandé 231. Teléfono 2355.

VICTOR CELIS MATURANA
LEON DEPASSIER
Oficina de asuntos judiciales. Morandé 432. 2853.

AGUSTIN LOPEZ SALINAS
Huérfanos, 1235, altos, oficinas 5. Casilla 3443.

ALCIBIADES CARRILLO
Morandé 131. Casilla 1214.

J. ENRIQUE COSTA
y JORGE COSTA
Teléfono 1076. Santo Domingo 1131.

ALBERTO DURAN B.
Santo Domingo 1145. Casilla 2914.

FERNANDO ERRAZURIZ TAGLE
Notario-abogado. Bandera 345. Casilla 326, desde las 9 h. a las 18 h.

JORGE ERRAZURIZ TAGLE
Morandé 434. Casilla 2592.

HERMAN ECHEVERRIA C.
Morandé 244. Domicilio Carrera 172.

NICANOR ELGUETA N.
Galería Alessandri 19-A (altos). Teléfono Inglés 586.

BELFOR FERNANDEZ
Abogado. Horas: 11-12 y 15-18. Morandé 440, altos.
1016-D-8

FERNANDO FIGUEROA V.
CARLOS VICUÑA FUENTES
Estudio: Catedral 1355. Casilla 3694. Teléfono 930.

ARTURO FERNANDEZ P.
Morandé 450. Teléfono Inglés 27.

DANIEL FELIU
OSCAR FELIU H.
Merced 557. Teléfono 582. Casilla 3277.

MARTIN Y HERNAN
FIGUEROA ANGUITA
San Antonio 717. Teléfono 1651.

GALV. GALLARDO NIETO
Ahumada 168, altos. Teléf. 2343.

JORGE GALLARDO NIETO
Asuntos civiles y criminales.—Morandé 856. Teléfono 1956.

EDUARDO GREZ PADILLA
Catedral 1426. Teléfono 1144.

HECTOR ARNALDO GUERRA
Juicios criminales y civiles. Estudio y domicilio: Sto. Domingo 1175.

MANUEL GAETE FAGALDE
Notario-abogado, Huérfanos 1242. Teléfono Inglés 1355. De 9 a 18.30. Domicilio: Vergara 261.

RAMON SEGUNDO GIMENEZ
Morandé 450. Piso 2o. Oficina 33. De 10-11 y 15-17.

OSVALDO HEVIA L.
Morandé 244. Casilla 1831.

ARMANDO QUEZADA A.
PEDRO AGUIRRE CERDA
PEDRO DAZA BRANTES
Casilla 2861. Morandé 432.

BERNARDINO LEIVA
Abogado. Bandera 526. x-9168-21-a

LUIS MALAQUIAS CONCHA S.
Asuntos civiles, criminales, accidentes, apelaciones. Compañía 1065. Casilla 1088.

MANUEL MERINO E.
LUIS MERINO E.
Arturo Prat 506. Estudio: Huérfanos 1235. Casilla 2407. Teléf. 2077.

LORENZO MONTT
AMBROSIO MONTT WILMS
Compañía 1207.

ROBERTO DE PETRIS
Morandé 201. Teléf. 363. Casilla 4044, juicios civiles, criminales y de comercio. Asuntos de jurisdicción voluntaria. Alegatos de provincia. Consultas.

CARLOS A. RUIZ B.
Morandé 432.

GUSTAVO ROJAS
Trasladó su estudio a Huérfanos 1153. Of. 24. De 10, 12 y 15, 18.

HUBERTO SALGADO GALLARDO
Causas civiles, criminales alegatos Corte Suprema. Bandera 152 y Puerto San Antonio.

ENRIQUE TAGLE MORENO
GUSTAVO KALTWASSER DIAZ
Estudio: Huérfanos 1153. Casilla 855.

ROBERTO URZUA PUELMA
Agustinas 1972.

LEOPOLDO URRUTIA
Banco Hipotecario de Chile de 11 a 12 Santa Rosa 128. de 14 a 18.

MEDICOS

Dr. AMARAL
Estudios en Europa, Partos, enfermedades señoras Catedral 1944.

Dr. ARNELLO
Cirugía. Anestesia general. Venéreas. Consultas: García Reyes 17, de 12 a 15. Hospital San Vicente 16-18.

DOCTOR ALCAINO
Regresó.— Oídos, nariz, boca, garganta. Especialista Hospitales Niños y Salvador. Consultas: 14-17. Dieciocho 257. Teléfono 257.

Dr. AGUILAR
Cirugía. Sífilis. Enfermedades señoras.—Consultas 13-15.— S. Isidro No. 229.

Dr. AMENABAR OSSA
Oculista 14 años Europa, 3 años médico director Hospital Ojos Condado Stafford (Inglaterra). Merced 494. De 13.30-16. Clínica y Pensionado Av. Matta 1131. De 9-10. Regresó.

Dr. ARTURO BARRAZA A.
Vías urinarias, sífilis. Puente 557. De 15 a 18. 229.

Dr. BISQUERTT
Vías urinarias, sífilis. Se trasladó a Moneda 859. 15 a 18. Casilla 2563

Dr. BUSTOS
Oculista. Vergara 134. Consultas 15 a 16. Teléfono 2204.

Dr. LEONIDAS AGUIRRE A.
Especialista enfermedades de niños y afecciones pulmonares. Consultas: 10 a 11 y 13.30 a 15.30. San Francisco 116.

Dr. BORQUEZ SILVA
Estudios Europa. Pulmón, Corazón, Estómago e intestinos. Rayos X. De 14 a 17. A. Prat 80. Teléf. 6019.

Dr. BRAGA CASTILLO
Rayos X. Merced 136. Teléfono 1393. Consultas: de 9 a 10 y de 13 a 16.

Dr. CARLOS CADIZ
Medicina general. Consultas: 1-3. Delicias 2493. x-131-30-D

Dr. CARLOS BOLIVAR S.
Medicina general. Alameda 294. Consultas de 13 a 15.

Dr. CASTRO OLIVEIRA
Garganta, nariz, oídos. Estado 62. De 15 a 18.

Dr. PAULINO DIAZ
Moneda 1963 — Teléfono 1178. 13 1|2-16. Sábados 8-12.

Dr. CABEZON DIAZ
Enfermedades de niños. Ortopedia y Cirugía. Consultas: 13 a 16. Nataniel 142.

Dr. ENRIQUE DAVILA H.
Medicina interna. Consultas de 11 a 12. San Ignacio 243.

Dr. LEON CHONCHOL
Titulado en París. Medicina general. Piel. venéreas. Consultas 14 a 17. Santo Domingo 739.

Dr. LEONIDAS CORONA T.
Laboratorio clínico. Delicias 863 (frente a Estado). Consultas de 16 a 18. Teléfono 2483.

Dr. W. E. COUTS
Estudios en Inglaterra. Consultas de 13 a 17. San Martín 372.

Dr. RICARDO DONOSO
Estudios en Europa. Medicina interna, especialmente pulmón, corazón. Agustinas 619.—13.30 a 15.30

Dr. DIAZ VELASCO
Medicina interna. Niños. Sífilis. Consultas 13 a 16. Vergara 474.

Dr. CARLOS DOREN N.
Cirugía, enfermedades de señoras. Delicias 176. Consultas 14 a 16.

Dr. EUGENIO DIAZ LIRA
Cirugía de niños y Ortopedia
Agustinas 1270. Teléfono 2285.

Dr. ESPINA
Rayos X. Medicina Interna. Estudios en Europa. Delicias 1228, esquina Gálvez. Teléfono Inglés 2102. Consultas: 1 1|2 a 4 P. M.

Dr. JULIO EASTMAN
Catedral 2673. De 13 1|2 a 15 1|2. Teléf. 2637. Casilla 1571.

Dr. FRANCISCO EDWARDS
Vías urinarias. Consultas de 14 a 16. Teatinos 14.

Dra. MARINA FUENZALIDA
Unicamente señoras y niños.—Consultas de 13 a 15. San Martín 41.

Dr. FUENZALIDA BRAVO
Profesor enfermedades niños. Merced 560. Teléfono 1721. 12.30 a 15.30.

Dr. ARTURO FRITZ
a 15.30 Teléfono 2637. Casilla 1571 Medicina general. Jefe Policlínica. Piel y Sífilis, 15 a 17. Huérfanos 1353.

Dr. LUIS GODOY H.
Cirugía y Anestesia general. Consultas: 13 a 15. Delicias 1367. Teléfono 2641.

Dr. JORGE HERRERA ROGER
Médico Hospital de Niños. Teléfono 2679. Delicias 2558. Consultas: 13 a 15.

Dra. JULIA E. GUTIERREZ C.
Partos, señoras, niños.—Delicias 471. Consultas 13 a 16. Ausente hasta Marzo.

Dr. GARCIA GUERRERO
Bandera 675. Consultas: 15 a 16. Teléfono número 9. (Santa Elena).

Dr. ERNESTO GREENE
Estudios Europa. Cirugía, Ginecología. Consultas 14 a 16. San Martín 609 esq. Catedral. Teléf. 2860.

Dr. ROBERTO JARAMILLO B.
Ejército 707. Teléfono 142. Parque

Dr. ARISTIDES GONZALEZ C.
Prof. extraordinario de Obstetricia Partos, enfermedades señoras. Consultas: 13 a 15. Casilla 1551. Teléfono Inglés 2789. Huérfanos 628.

Dr. GARCIA COLLAO
Ojos, nariz, garganta, oídos. Estudios Europa. 13 a 16. Agustinas 1128.

Dr. ALEJANDRO INFANTE
Enfermedades de niños. Médico del Hospital de Niños San Luis. Consultas: 13 a 16. Delicias 353.

Dr. ANDRES KOENIG
Hidroterapia científica. sistema Kneipp. Claras 549. 14 a 15.30.

Dr. A. KORNER ANWANDTER
Estudios en E. U. Cirugía, Ortopedia. Consultas: 14 a 17. Santo Domingo 623.

RICARDO KUSCHEL S.
Cirugía general. Consultas 3.1|2-5. San Antonio 275. Teléfono 1344.

PROFESOR LUCO
Enfermedades nerviosas y mentales. Merced 336. 13-15.

Dr. ARMANDO LEON I.
Médico-cirujano. Catedral 1642 Consultas 13 a 15.

Dr. F. LANDA Z.
Médico de ciudad de Santiago. Rosas 1050. Teléfono 1003. Piel, partos enfermedades de señoras. 12 a 16.

Dr. LEA-PLAZA
Enfermedades del sistema nervioso. Monjitas 308. 1.-15.

Dr. MANUEL CALVO MACKENNA
Médico del Pensionado de San Vicente. 13 a 15. Compañía 1509. Teléfono Inglés 696.— Ausente hasta Marzo.

Dr. JUAN MONTENEGRO
Enfermedades de Niños. Consultas 14-16, Compañía 1770.

Dr. MEYER
Ayudante Clínica Universitaria Prof Korner. Ginecología. Medicina interna. Especialmente enfermedades señoras. Puente 559. 12 1|2 a 15.

Dr. ITALO MARTINI Z.
Ojos, oídos, nariz y garganta. Delicias 227. Consultas 14 - 16.

Dr. MOUAT S.
Ginecología-Partos. Ex-jefe de Clínica Ginecológica Dr. Korner. Se trasladó a Brasil 25. Consultas: 13-16.

Dr. AURELIO MORALES
Vías urinarias. Sífilis. Lira 21 17-19

Dr. MEZA OLVA
Estudios en Europa. Medicina interna. Especialmente pulmón, corazón, riñones, sífilis. Laboratorio Clínico. Consultas: 15-16. Dieciocho 268.

Dr. MONTERO
Prof de dermatología, sifilografía. Piel. Sífilis, génito urinarias. Prat 399.

BASILIO MUÑOZ P.
Médico cirujano. Consultas de 15 a 16 horas. Catedral 1588.

Dr. LUIS MIRANDA O.
Santo Domingo 2959. Consultas de 13 a 15.

Dr. MORAGA FUENZALIDA
Medicina y cirujía de niños. Cochrane 118. Teléfono 2804. 13-15.

CORA MAYERS G.
Médico Cirujano. Niños y señoras; consultas de 16 a 18. Compañía 1607.

PROFESOR MUJICA
Oculista. Recoleta 868. Consultas. 10-12 y 13|14.

Dr. AURELIANO OYARZUN
Medicina general. Consultas 13-15. Santo Domingo 1254.

Dr. OTTO PHILIPPI
Enfermedades de niños. Santo Domingo 320, esq. San Antonio. Consultas 13-15. Teléfono 2415.

Dr OHLERICH
Titulado Alemania y Chile. Medicina general adultos y niños. Compañía 1463. Teléf. 332. Consultas: 14 a 16.

Dr. F. PUGA BORNE
Delicias 1039. Consultas: de 14-17.

Dr. RICARDO PERALTA G.
Cirugía general, especialmente de niños. Claras 471.

PROFESOR PARDO
Cirugía y enfermedades de señoras. Consultas: de 14-16. Ejército 119.

Dr. PRUNES
Estudios en Europa. Jefe de Clínica. Piel. Sífilis. Venéreas. Merced 490. Casilla 2394.

Dr. DAVID PULIDO I.
Enfermedades de niños. Santo Domingo 1646. Consultas: Independencia 287. 13 1|2 a 16 1|2. Teléfono 2152.

Dra. ERNESTINA PEREZ
Se trasladó a Compañía 1282, casi esquina de Teatinos. Consultas de 14-17.

Dr. QUIROGA
Puente 559. Consultas 16 a 18. Teléfono 277.

Dr. L. QUINTEROS ENCINA
Médico legista. Cirugía. Partos. 13-15. Alameda 239.

Dr. FERRADA ALEXANDRE
Piel - Sífilis - urinarias. Compañía 1470. Casilla 2368, de 14 a 17. Ausente hasta fines de Marzo.

Dr. FERRER
Enfermedades internas adultos, niños. Tratamiento especial del asma. Delicias 1234. De 13 a 15.

Dr. FERNANDO ROMERO AGUIRRE
Partos, enfermedades de señoras, Cirugía. Catedral 2429.

Dr. NACIANCENO ROMERO
Laboratorio Clínico. Puente 559. Consultas: 17 a 19.

Dr. JOEL RODRIGUEZ P.
Estudios en Europa. Medicina interna, especialmente estómago, intestinos. Rayos X. Consultas 14-16 Claras 431.

Dr. EDUARDO DE RAMON
Cirugía, enfermedades de señoras. Consultas: 13-15. Maestranza 340.

Dr. F. RAYO RIQUELME
Cirugía, ginecología. Sífilis.— Lira 208.. Lúnes, Miércoles, Viérnes, 13-15. Mártes, Juéves, Sábado, 17-18

Dr. SANTANDER
Medicina interna, estómago, intestinos, Rayos X. Moneda 821. De 13-15.

Dr. RAMON SILVA LEON
Enfermedades de señoras y partos. Catedral 1611. Ausente hasta Marzo.

Dr. OSVALDO SALAS C.
Catedral 2529.—Medicina de adultos y niños. Sífilis, Consultas: 13-16. Teléfono 2791.

Dr. STUARDO
Estudios Europa. Enfermedades niños. Consultas: 13 - 16. Agustinas 1684.

Dr. SUAREZ ALVAREZ
Ausente
Especialmente afecciones de la vista. Santo Domingo 1283. Consultas:

Dr. CARLOS A. SOMMERS
Consultas: 13-15. Agustinas 1876.

J. SCHWARZENBERG L.
Enfermedades de niños. Consultas de 13-15, excepto Jueves y Sabado San Antonio 275. Teléfono Inglés 1344.

Dr. TORRES TORRES
Jefe Clínica Prof. Korner. Enfermedades señora, cirugía. Catedral 1249. De 15 1|2 a 17.

Dr. VALENZUELA LARRAIN
Cirugía general. Ginecología. Consultas 13-15, menos los Viernes. Catedral 2092.

Dr. G. E. VIDAL S.
Consultas 14-16. Delicias 2646.

Dr. VILLALON
Oculista. Enfermedades de la vista. Estudios en Europa. Domicilio y consultorio, Santo Domingo 606. Consultas: 13-15.30. Regresó.

SIFILIS Y VENEREAS
Dr. Grohnert B. Consultas: 14 a 17 Moneda 1592.

Dr. VARGAS SALCEDO
Cirujano. Consultas: 14-16. Teatinos 354. Teléfono 1060.

Dr. A. VALENZUELA R.
Estudios en Europa. Tratamiento sin drogas. Cultura física.. Medicación natural. Santo Domingo 843. Consultas: 14-16.

Dr. WIREN
Oídos nariz, garganta, Claras 471. 2-4 Policlínica, 8 1|2—11 A.M. Sólo para enfermos escasos recursos.

Dr. WAUGH
606| 914| Reacción Wassermann. Consultas: 14-16. Catedral N.o 1988. Ausente hasta fines Marzo.

Dr. ZUÑIGA C.
Partos, Enfermedades de señoras. Jefe Clínica Obstetricia. Avenida España 472. Consultas 13-16. Teléfono 111. Parque.

DENTISTAS

A. ARREDONDO REYES
Dentista. Instalación moderna. Trabajos garantidos. Delicias 2774. (Portal Edwards).

VICTORINO ALONSO
Dentista. Estudios en Philadelphia. Moneda 1164.

MAURICIO M. BALTIANSKY
Dentista. Cirugía dental. Enfermedades de la boca. Arturo Prat 932.

SALVADOR CASTILLO U.
Jefe clínica de Prótesis de la Escuela Dental. Moneda 1588.

F. CASTRO C.
Dentista. Ayudante Escuela Dental. Especialidad Puentes. Coronas. Estado 250.

Dra. ELVIRA ROSAS S.
Bandera 76.—Regresó.

Dr. BAHAMONDE INZUNZA
Dentista. Ex-ayudante Clínica Escuela Dental. Extracciones complicadas indoloras. Huérfanos 1353. Ausente.

JOSE LUIS CABRERA M
Dentista. Teatinos 549, entre Catedral y Santo Domingo.

GUSTAVO CERDA LOPEZ
EDUARDO GOMEZ C.
Clínica dental. Consultas: 9-12 y 15-19. Arturo Prat 1548.

MANUEL VEAS FERNANDEZ
Dentista
Delicias 3535. (Antes Av. Latorre) regresó.

J. A. CASTRO OLIVEIRA
R. CASTRO OLIVEIRA
Estado 62.

RAFAEL TORO K.
Dentista
Trasladó su estudio Agustinas 2091. Regresó.

FORTUNATO ENCINA F.
Especialidad puentes, coronas y placas. Agustinas 849.

CLODOMIRO CONTRERAS
Ayudante Clínica Operatoria Escuela Dental. Maestranza 340. Consultas: de 13 a 18.

Dr. LUIS PELLISA C.
Especialidad puentes coronas y planchas. Agustinas 849. Casilla 775.

Dr. A. JAIME GONZALEZ
Cirujano dentista. Agustinas 1229, de 9-12 y 14-18.

MUÑOZ LOBOS Hnos.
Dentistas. Extracciones sin dolor. Somnoformo. Puentes. San Diego 307-448. Teléfonos 107-108.

Dr. JUAN FERRARI CASTELLARI
Cirujano dentista. San Antonio 83. Regresó.

FELIX VASSI E.
Puentes. coronas, extracciones sin dolor. Ayudante Escuela Dental. Delicias 868. Regresó.

INGENIEROS

ALBERTO LARENAS F.
Ingeniero. Claras 162. Casilla 42

OFICINA TECNICA
Lorenzo Claro Lastarria. Ing. Civil Morandé 235. Teléf. 1963. Cas. 149

ARQUITECTOS

EDUARDO TASSO
Construcciones, transformaciones y reparaciones. Honorarios 8 o|o. Planos, presupuestos.—Agustinas 11

CARLOS BAÑADOS WALDNE
Arquitecto. Moneda 1576.

CORREDORES

LUIS RAMIREZ SANZ Y AUGUSTO OVALLE CASTILLO
Bandera 51-55. Teléf. Ing. 2511

MATRONAS

CLINICA PRIVADA DE OBSTETRIC
Señora Reyes. Matrona ginecologista. Establecimiento moderno. Atendido por dos cirujanos especialistas. Recibo enfermas de todas partes del país. Curaciones internas. Absoluta reserva tos indoloros. Precios módicos. Esmeralda 636.

LUZ A. DE BUSCHLOH
Matrona. Asistencia toda hora. Manuel Montt 2855.

CELIA CASTILLO
Matrona Ginecologista. Clínica Privada. Atiende llamados fuera Santiago.—U. Americana 32.

MATRONA ERAZO
Trasladó su Clínica de Cumming 5 a Huérfanos 2566. Clínica acreditada más de 14 años. Recomendada por los médicos especialistas. Enfermedades de señoras. Curaciones internas. Inyecciones. Recibe pensionistas. Atención fuera de Clínica Consultas completamente reservadas. Asistencia médica. Servicio especial de coches para las enfermas fuera de Santiago. Precios equitativos.

Mme. E. FRAGNAUD
Matrona Francesa.— Consultas 1 a 5.—Manuel Rodriguez 647.

AMELIA GUTIERREZ
Atiende partos y curaciones internas y llamados de provincias. Santa Rosa 330.

CLINICA
Ana G. Vargas Barrera. Partos enfermedades, señoras. Recibe pensionistas. Cochrane 985.

"PENSIONADO MURFFI"
Parto pensión $ 40. Curación flores blancas. Examen gratis. Pago vencido. Sn Diego 360.

MERCEDES ROJAS
San Diego 932. ecibe enfermas cualquier tiempo. Consultas privadas, precios módicos.

CARMELA TORO G.
Pensionistas. Atiende toda hora Chacabuco 662.

CLINICA Dra. VICENTINA
Especialista partos y enfermedades internas. Pensionado higiénico sos día, San Diego 57.

VARIOS

CONSULTORIO FEMENINO D CULTURA FISICA
Vello.—Extracción segura por señoritas competentes bajo vigilancia médico. Masaje, gimnasia, hidroterapia, electricidad, etc. Trátanse niños mal desarrollados, anemias, raquitiques, reumatismo, obesidad, enfermedades respiratorias, digestivas defectos pecho, columna vertebral cara, como cutis seco o grasoso, espinillas, lunares, cicatrices, etc. Masaje de belleza, manual y eléctrico Santo Domingo 848, entre 21 de Mayo y San Antonio.

S. N. HAYASHI
Masaje científico. Estudios en Japón. Atiende toda curación de males. Claras 490. De 2-4.

INSTITUTO TAQUIGRAFICO PITTMAN
Bandera 84, Santiago, oficina 1
Enseña taquigrafía comercial en inglés y castellano. Traducciones.

JORGE CARCASSON
Kinesiterapia moderna. Enfermedades de la piel, nervios, parálisis.—Recoleta 701. Teléfono 5052.
X-413-

AMERICO TRITINI D.
Profesor de piano del Conservatorio Nacional de Musica y del Colegio de los Reverendos Padres Franceses. Ausente hasta el 8 de Marzo Reanudará sus clases el 10. Marcoleta 467.

INSTITUTO DE BELLEZA
Elva de Tagle. Especialista estética femenina. Extrae el vello radicalmente. Moneda 1037.

Seccion Valparaiso

ABOGADOS

GUILLERMO AZOCAR ALVAREZ
MIGUEL AYLWIN C.
Serrano 238. Teléfono 1588.

MAN. BARROS CASTAÑON, E. BARROS CASTAÑON
Serrano 101. Casilla 179.

C. BORDEU ALEMPARTE
Estudio de don Pedro N. Pineda Blanco 917. Valparaíso.

AURELIO CRUZAT
Abogado y procurador del número. Estudio: Prat 72.

ANIBAL CRUZAT O.
Abogado. Prat 72. Casilla 1291.

FERNANDO GANDARA P.
Abogado. Agente General de "La Nación" en Valparaíso. Cochrane 893. Casilla 689.

CARLOS NIETO
Abogado. Serrano 725. Tel. 1423.

PEDRO N. PINEDA
PEDRO PINEDA RIOS
JOSE M. RIOS ARIAS
Abogados.— Valparaíso, Blanco 911 Casilla 1163. Teléfono 1288.

GUILLERMO RIVERA C., GUSTAVO RIVERA BAEZA
Calle Serrano 173. Valparaíso.

OCTAVIO SEÑORET S.
Calle Prat 159. Teléfono Ing. 2114.

ENRIQUE A. SKINNER
Prat 109. Teléfono Inglés 889. Nacional 112.

AGENTES

Y EMBARCADORES DE ADUANA

ARMANDO CHAPARRO V.
Casilla 663. Teléfono Inglés 695 Serrano 184.

PEDRO SANTIBAÑEZ G.
Serrano 69. Teléfono C. T. C. Casilla 200. Valparaíso.

CORREDORES

GUILLERMO ARNOLD
Vendo chalets, terrenos, fundos. Arrienda casas amobladas. Viña del Mar, Alvarez 730. Valparaíso Prat 60

Informaciones comerciales, industriales y agrícolas

Sin Alteración

a pesar de la baja del cambio, continúan los precios de la

Sastrería Retamales

Premiada Exposición Industrial 1916

SAN ANTONIO 340

Casilla 1210 Santiago

TURF

VALPARAISO SPORTING CLUB

Programa completo para las carreras del Domingo próximo en Viña del Mar

Primera carrera, a las 14.30 horas

Premio "Valparaíso".—1,600 metros.—Para caballos de 4 años y más que no hayan ganado más de $ 20,000.—Peso: 40 kilógramos.—Recargo de 1 kilógramo por cada $ 1,000 o fracción mayor de $ 500 ganados.—Entrada: $ 25.—Premios: $ 2,500 al 1.o y 350 al 2.o

	Kilos		Kilos
Gull	51	Vesubiana	45
Corchea	49	Willingly	45
Trajano	46	Pequén	44

Segunda carrera

Premio "Iquique". — De remate. —1,400 metros.—Para caballos de 3 años nacidos en el país que se rematen por $ 5,000.—Peso: 58 kilógramos.—Descargo de 3 kilógramos por cada $ 1,000 menos de avalúo.—Entrada: $ 25.—Premios: $ 2,500 al 1.o y 250 al 2.o

Silver	55	Feudal	49
Sensata	53	Canastilla	47
Tajamar	52	Crítica	47
Trentino	52	Diurna	47
Fé	50	Farinette	47

Tercera carrera

Premio "Talca".—1,000 metros.—Para productos de 2 años, que no hayan ganado.—Peso: 54 kilógramos.—Entrada: $ 35.—Premios: $ 3,500 al 1.o y 350 al 2.o

Afilador	56	Aceituna	54
Fairfax	56	Aguilucha	54
Gay Laddie	56	Egalite	54
Gran Mogol	56	Goda	54
Kipsol	56	Kopa	54
Levién	56	River Fly	54
Milla levu	56	Sunlight	54
Minerito	56	Unxia	54

Cuarta carrera

Premio "Antofagasta".—1,000 metros.—Para caballos nacidos en el país.—Handicap.—Entrada: $ 25. —Premios: $ 2,500 al 1.o y 250 al 2.o

Piragua	58	Pau	47
Triaca	58	Vichy	47
Rústico	55	Compiegne	45
Sarajevo	53	Mandita	45
Ruric	52	Malmaisón	44
Pencahue	51	Cadeneta	42
Cadorna	49		

Quinta carrera

Premio Viña del Mar. — Carrera clásica cerrada.—2,400 metros.—Para productos de 3 y 4 años de todo país, nacidos desde el 1.o de Agosto de 1914 hasta el 31 de Julio de 1915 y desde el 1.o de Julio de 1915 hasta el 30 de Junio de 1916.—Peso: los de 3 años, 54 kilógramos; los de 4 años, 59 kilógramos.—Recargo de 3 kilógramos a los nacidos fuera del país.—Entrada: $ 150 en cuotas.—La tercera cuota de $ 40, vence el 6 de Enero de 1919, y la cuarta de $ 60, el Lunes antes de la carrera: —Premios: $ 15,000 al 1.o, $ 1,500 al 2.o y 750 al 3.o

Fernet	62	Brick	54
Rosicler III	62	Cuncumén	54
Buñuelo	57	Cervantes	54
Coqueta IV	55	España	52

Sexta carrera

Premio "Punta Arenas". — 1,600 metros.—Para caballos ganadores de más de $ 10,000.—Handicap. — Entrada: $ 35.—Premios: $ 3,500 al 1.o y 350 al 2.o

Gull	58	Orcajo	51
Apres Moi	56	Don Floro	50
La Tapera	55	Iser	49
Swallow	52	Ocampo	48
Niza	52	Glengarry	47
Pelusa	52		

Séptima carrera

Premio "Concepción".— 1,000 metros.—Para caballos nacidos en el país.—Handicap.—Entrada: $ 25.—Premios: $ 2,500 al 1.o y 250 al 2.o

Guardián	58	P. Cigarette	43
Girasol	55	Grano de O.	42
Crecy	52	Sensata	42
Botánica	49	Vizcaíno	40
Esparceta	49		

Octava carrera

Premio "Santiago".—1,600 metros. —Para caballos ganadores de más de 10,000.—Handicap.—Entrada: $ 35. —Premios: $ 3,500 al 1.o y 350 al 2.o

Captain	61	Cachiyuyo	50
Priorato	56	La Victoire	50
Normandía	52	Donnetta	49
Darwin	51	Titanic	43
Amurat	50		

HIPODROMO CHILE

Asignación de pesos para las carreras del próximo Domingo

1.a carrera

Premio Luz Bel.— 1.500 metros. 1.a serie.

	Kilos		Kilos
Indian Chief	58	My Friend	48
Socio	55	Nail	47
Edris	53	Desgraciado	45
Mayreno	50	Combatito	44
Chulinga	49	Platina	42
Macacho	49	Spider	42

2.a carrera

Premio Li.—600 metros.

Willibrodo	54	Cefó	52
Gil Blas	54	Brumita	51
Calchón	53	Don Chimba	51
Olivar	52	Uranie	50
Catilina	52	Peruca	49
Ahuí	52	Alianza	48
Chilihue	52		

3.a carrera

Premio Lagarto.—900 metros.

Plumilla	63	Mandita	50
Batignolles	60	Fionia	47
Costanera	57	Paladín	43
Fraisy	56	Franqueza	42
Recompensa	54	Temible	40

4.a carrera

Premio Luz Bel.— 1.600 metros. 2.a serie.

Viana	60	Romanones	53
Chilca	56	Rolandita	52
Bruja	55	Girl	50
Radium	54	Pasatiempo	47
Pérfido	53		

5.a carrera

Premio Le Voleur.— 1.200 metros 1.o serie.

Escoria	58	Hiawatha	53
Regata	57	Vitela	52
Daring	56	Oregón	49
Ivy White	55	Scotch Laddie	43
Lag	54	Alaska	43
Rasqueta	54	Air	42

6.a carrera

Premio Le Voleur.— 1.200 metros 2.a serie.

Viajera	60	Couturière	51
Mrs. Joe	59	Bobina	60
Falla	58	Est. Polar	49
Romancienne	56	Practicanta	48
Fraisy	54	Diáfana	47
Retezona	53	Caupolicán	41

CAMBIO

LO QUE VALE EL PESO ORO DE 18 PENIQUES

Al cambio bancario de 9 5|8, un peso oro de 18 d. vale $ 1.87.01 moneda corriente.

Siendo el recargo comercial de 101.80 por ciento, hay una diferencia de 14.79 por ciento.

CAMBIO

BANCARIO	9 5|8
COMERCIAL	9 11|16

EQUIVALENCIAS DEL CAMBIO BANCARIO

1 £ VALE	$ 24.93.50
1 DOLAR	5.31 3|4
1 FRANCO	0.96.38
1 LIRA	0.83.16
1 PESETA	1.11.41

PREMIO DEL ORO: 101.80 olo

El Banco de Chile ha fijado ayer los siguientes cambios:

d|v.	Londres	París
90	9 5|8	103 3|4
3	9 7|16	101 3|4

d|v.	Italia	España
90	120 1|4	0.89 3|4
9	117 3|4	0.88

Nueva York: el dólar, $ 5.31 3|4.

El Banco Español de Chile fijó ayer los siguientes cambios:

Sobre Londres:
A 90 días: 9 21|32.
A la vista: 9 15|32.
A estos cambios valen:
La libra:
A 90 días, $ 24.85
la vista: $ 25.35.
La peseta:
A 90 días: $ 1.11.11.
A la vista: $ 1.13.31.
El franco:
A 90 días: $ 0.95.92.
A la vista: $ 0.97.79.
El dólar:
A la vista: $ 5.30.

BOLSA DE COMERCIO

MOVIMIENTO

Decayó un poco la actividad y movimiento en el mercado el día de ayer con relación al anterior, notándose principal interés por los títulos mineros y salitreros, siendo en los primeros los preferidos en las transacciones los de la Compañía Llallagua y Caylloma y en la segunda los Antofagasta.

En bonos se anotaron pequeñas transacciones, adjudicándose los Garantizador 8o|o la preferencia en las operaciones.

En la primera rueda se transaron bonos por valor de 43,800 y acciones por 126,768.50.

En la segunda rueda aumentaron considerablemente las transacciones en ambos valores haciéndose 86,200 en bonos y 906,520 en acciones.

El valor total de las operaciones ascendió a 140,000 nominales en bonos y 1.033,288.50 en títulos de sociedades.

Comparando estas cifras con lo transado el día anterior resulta un saldo en contra de los bonos de 141 mil 500 pesos y de las acciones de 125,176.

TENDENCIA

Tanto en bonos como en acciones el mercado se vió de firmeza y alza, ganando en sus cotizaciones la mayor parte de los títulos operados en ambos valores.

ULTIMAS COTIZACIONES

Llallagua.—Cierran con transacción y vendedor a 209 1|2 para Abril 10.

Antofagasta.—Cierran a 128 vendedores para Marzo 27.

El cambio, cierra a 9 1|2 vendedor.

OPERACIONES EFECTUADAS AYER

Primera rueda

500 Caylloma, Abril 10, 7 3|4.
2300 Caylloma, Abril 10, 7 5|8.
300 Caylloma, 7 5|8.
100 Antofagasta, Marzo 27, 126.
300 Antofagasta, Marzo 27, 126 1|2.
150 Antofagasta, Abril 10, 127.
2 Antofagasta, 127.
300 Telégrafo Comercial, 41.
42 Gas de Santiago, 106.
450 Banco Italiano, 5 1|4.
150 Electricidad Industrial, 94.
43000 Caja 8o|o-1o|o, 103 1|2.
800 Caja 6o|o-1o|o, 96.

Segunda rueda

400 Llallagua, Marzo 27, 209.
600 Llallagua, Marzo 27, 208 1|2.
700 Llallagua, Marzo 27, 208.
100 Llallagua, Abril 10, 208.
1900 Llallagua, Abril 10, 208 1|2.
100 Llallagua, Abril 10, 208 1|4.
100 Llallagua, Abril 10, 208 3|4.
100 Antofagasta, Abril 10, 129 1|4.
100 Antofagasta, Abril 10, 129 1|2.
200 Antofagasta, Abril 10, 129.
10 San Bernardo, 113 1|2.
10 Banco Santiago, 142.
18 Gas de Santiago, 106.
100 Curanilahue, 174.
200 Viñas, 100.
4200 Caja 8o|o-1o|o, 103 1|2.
10000 Caja 7o|o-1o|o, 97 1|2.
6000 Hip. 8o|o-1o|o, 104 1|2.
76000 Garantizador 8o|o, viejos, 80.

OFERTAS Y DEMANDAS

Caja Hipotecaria 8o|o-1o|o.—Transacciones por valor de 47,200 nominales, quedando comprador por 19,000 y 2,000 a 103 1|2 y vendedor por 10,000 a 103 5|8.

Caja Hipotecaria 7o|o-1o|o.—Transacciones por valor de 10.000 nominales, quedando vendedor por 18,000 a 97 1|2.

Caja Hipotecaria 6o|o-1o|o.—Transacciones por valor de 800 nominales, quedando vendedor por 3,000 a 93 1|4.

Banco Hipotecario 8o|o-2o|o.—Comprador por 1,000 año 1912 a 101 1|2.

Banco Hipotecario 8o|o-1o|o. — Transacciones por valor de 6,000 nominales.

Banco Hipotecario 7o|o-1o|o.—Comprador por 6,000 a 99.

Garantizador 8o|o.—Transacciones por valor de 76,000 nominales, quedando comprador por 3,000 año 1915 a 79 1|2 y 20,000 año 1913 a 79 y vendedor por 3,000 año 1915 a 81.

ACCIONES BANCARIAS

Chile.—Comprador por 100 y 10 acciones a 220.

Español.—A 165 1|2 se pidieron 100 acciones.

Nacional.—Comprador por 800 acciones a 51 y vendedor por 100 a 51 1|2.

Santiago.—Se transaron 10 acciones por valor de 1,420 pesos, quedando comprador por 20 a 141 y vendedor por 10 a 142 y 100 a 144.

Popular.—Se ofrecieron 50 acciones a 128.

Unión Comercial.—A 7 1|2 se pidieron 100 acciones.

Hipotecario.—Vendedor por 50 acciones sin derecho a la nueva emisión a 645.

Francés.—A 62 se ofrecieron 100 acciones.

Italiano.—Se transaron 450 acciones por valor de 2,362.50 pesos, quedando vendedor por 500 a 5 1|8.

Curicó.—Se pidieron 50 acciones a 125.

SOCIEDADES MINERAS

Llallagua.—Se transaron 3,900 acciones por valor de 812,950 pesos, quedando en la primera rueda comprador por 100 para Marzo 27 a 208 y comprador por 100 a 208 1|2 y vendedor por 100 a 210 para Abril 10 y en la segunda, comprador por 500 a 208 1|2 para Marzo 27 y comprador por 100 a 208 1|2 y vendedor por 100 a 209 1|4 para Abril 10. Cierra con transacciones y vendedor a 209 1|2 para Abril 10.

Oploca.—Comprador por 150 acciones en dos traspasos a 100 y por 10 a 101.

Gatico.—Se pidieron 50 acciones al contado a 12 y 3,000 para Abril 10 al mismo precio y se ofrecieron 100 a 12 1|2 para la misma fecha.

Oruro.—Se ofreció vender 100 acciones a 18.

Lota y Coronel.—A 180 se pidieron 100 acciones.

Caylloma.—Se transaron 3,000 acciones por valor de 23,700 pesos, quedando comprador por 1,000 al contado a 7 1|2 y vendedor por 500 para Abril 10 a 7 5|8.

San Bartolo.—Se ofreció vender 50 acciones a 20.

Máfil.—Vendedor por 28 acciones a 98.

Domeyko.— Se pidieron 200 acciones para Abril 10 a 5 y se ofrecieron la misma cantidad a 5 1|4 para la misma fecha.

Fortuna de Colquiri. — Comprador por 200 acciones a 8 1|2.

Curanilahue. — Se transaron 100 acciones por valor de 17.400 pesos.

SOCIEDADES SALITRERAS

Antofagasta.— Se transaron 952 acciones por valor de 121.529 pesos, quedando comprador por 75 al contado a 128 1|2 y 100 a 129 y vendedor por 100 a 129 1|4 para Marzo 27 y 100 a 129 1|2 para Abril 10.

Cierran a 128 vendedor para Marzo 27.

Loa.— Se pidieron 1.000 acciones a 52 y se ofrecieron 1.000 a 60.

Boquete.— Comprador por 100 acciones a 47 y vendedor por la misma cantidad a 50.

Lastenia. —A 20 se ofreció comprar 200 acciones.

La Unión.— Comprador por 2.000 acciones a 5 3|4.

SOCIEDADES GANADERAS

Tierra del Fuego.— Oferta de vender 100 acciones a 98 1|2 para Abril 10.

Rupanco.— A 38 se pidieron 100 acciones.

COMPAÑIAS DE SEGUROS

La Internacional. — Comprador por 100 acciones a 110.

Unión Chilena. — Se pidieron 20 acciones a 600.

Chilena Consolidada.— A 63 se pidieron 100 acciones.

La Industrial.— Comprador por 100 acciones a 38.

Unión Nacional.— Se ofreció comprar 100 acciones a 65.

SOCIEDADES INDUSTRIALES

Gas de Santiago.— Se transaron 60 acciones por valor de 6.392 pesos.

Laboratorio Chile. — Comprador por 20 acciones a 78 y vendedor por 200 y 40 a 79.

Electricidad Industrial. — Se transaron 150 acciones por valor de 14.100 pesos, quedando comprador por 80 y 50 acciones a 94 y vendedor por 100 a 95.

Viña.— Se transaron 200 acciones por valor de 20.000 pesos.

Penco.— Se pdieron 100 acciones a 135.

Malvoa.— Comprador por 20 acciones a 19 y vendedor por 500 a 20.

Tabacos.— A 63 se pidieron 100 y 65 acciones.

Cervecerías Unidas. — Comprador por 300 acciones a 350.

Cemento Melón.— Se ofreció comprar 100 acciones a 70 y 26 a 71 y vender 100 a 73.

San Bernardo. — Se transaron 10 acciones por valor de 1.135 pesos.

Tattersall. — Comprador por 100 acciones a 139.

Telégrafo Comercial.— Se transaron 300 acciones por valor de 12.300 pesos, quedando comprador por 90 en dos traspasos a 41 y vendedor por 10 al mismo precio.

Tejidos Santago. — A 250 se pidieron 20 acciones.

VARIOS

Bolsa de Comercio. — En privado se pidió 1 acción en 80.000.

EN LA BOLSA DE COMERCIO DE VALPARAISO SE TRANSARON

1.a rueda

400 Llallagua, 208.
600 Llallagua, 208.
100 Llallagua, 207 1|2.
400 Llallagua, Marzo 27, 208.
100 Llallagua, Marzo 27, 208 1|2.
300 Llallagua, Marzo 27, 208.
1000 Gatico, Marzo 27, 12 1|4.
1500 Gatico, Marzo 27, 12 3|8.
900 Gatico, Marzo 27, 12 1|2.
100 Antofagasta, Abril 10, 126.
100 Antofagasta, Abril 10, 127.
100 Viñas, Marzo 27, 98 3|4.
100 Viñas, Marzo 27, 99.
1700 Viñas, Marzo 27, 99 1|4.
700 Viñas, Marzo 27, 99 1|2.
100 Viñas, 100.
100 Penco, 134.

2.a rueda

500 Llallagua, Marzo 27, 208 1|4.
700 Llallagua, Marzo 27, 208 1|2.
700 Llallagua, 208 1|2.
400 Llallagua, 208 1|2.
100 Antofagasta, Marzo 27, 129 1|2.
200 Antofagasta, Abril 10, 128 1|2.
300 Caylloma, 7 1|4.
100 Loa, 53.
200 Loa, Marzo 27, 53.
300 Seguros Alianza, 64.
90 Tabacos, 67.
100 Penco, Marzo 27, 136.
100 Viñas, 99 1|2.
20 Viñas, 99.
200 Viñas, Marzo 27, 99 1|2.
700 Gatico, 13 1|4.
300 Gatico, 12 1|4.
700 Gatico, Marzo 27, 12.29.
300 Gatico, Marzo 27, 12.28.

LETRAS

1.a rueda: vendedores, 9 11|16.
1.a rueda: compradores, 9 23|32.
2.a rueda: vendedores, 9 21|32.
2.a rueda: compradores, 9 11|16.

ORO

1.a rueda: vendedores, 101.80.
1.a rueda: compradores, 101.20.
2.a rueda: vendedores, 102.
2.a rueda: compradores, 101.80.

ESTAÑO

Según cablegrama de Londres recibido ayer en la Bolsa el estaño bajó £ 2.10 al contado y £ 3 a plazo, el cobre Standar bajó 1 £ al contado y a plazo.

TELEGRAMA SOBRE COTIZACION DE METALES

Estaño £ 236 al contado y £ 229 a plazo.

Cobre Standar £ 76 al contado y £ 72 a plazo.

ACCIONES Y BONOS

Ultimas cotizaciones

		Pagado	Precios	
BANCOS				
Chile		100	220	c.
Español de Chile		100	165½	c.
Gar. de Valores		100	15	c.
Francés de Chile		100	61	c.
Hip. de Chile		200	645	v.
Hip. Valparaíso		100	110	c.
Italiano		20	5⅛	v.
Nacional		40	51	c.
Popular		100	125	c.
Talca		100	160	v.
Santiago		100	142	tr.
Unión Comercial		20	7½	c.
SOCIEDADES MINERAS				
Antequera	£	1	0.45	c.
Caylloma (pl.)	sh.	5	7¼	tr.
Colquirí (est.)	$	5	2¼	tr.
Curanilahue (ca.)		100	174	tr.
Disputada (cob.)		25	10½	c.
Domeyko (cob.)		5	5¼	v.
Fortuna C. (est.)		10	8½	c.
Gatico (cobre)	£	1	12¾	tr.
Llallagua (est.)		1	209½	v.
Lota y Co. (ca.)	$	20 oro	180	c.
Máfil (car.)		50	98	v.
Monte B. (est.)	£	1	2½	v.
Oruro (est.)	$	20	17	tr.
Oploca	£	1	101	c.
Pintados (s. not.)	$	38	6¾	c.
Pod. de Coll (c.)	£	5	31	c.
S. Bartolo (cobre)	$	20	18	c.
S. J. Oruro (est.)	£	1	1	c.
Schwager (carb.)	£	20	1990	c.
Taltal (plata)	$	10	15	c.
Totoral (est.)	$	10	5½	v.
Vacas (oro)		10	5	v.
SOCIEDADES SALITRERAS				
Agua Santa	£	5	136	c.
Antofagasta	$	25	128	v.
Boquete	£	5	47	c.
Castilla	$	20	12	v.
Lastenia	£	1	21½	tr.
La Unión	$	20	6½	c.
Loa	£	1	53	tr.
Perseverancia	$	20	15	v.
SOCIEDADES GANADERAS Y AGRICOLAS				
Anglo Ch. Past.		1	6¾	c.
Aysen		1	67	tr.
Chile-Argentina		1	10⅜	c.
Gente Grande		1	94	v.
Laguna Blanca		1	103	v.
Rupanco	$	10	40½	c.
Tierra del Fuego	£	1	93	tr.
Vallenar	$	20	45	v.
COMPAÑIAS DE SEGUROS				
La Alemana	$	125	260	c.
La Alianza Ch.		25	55¼	c.
La América		25	62	c.
La Americana		100	320	c.
Araucanía		25	36	c.
La Central		25	53	c.
La Comercial		75	180	c.
La Chilena C.		25	63	tr.
La Española		100	250	c.
La Francesa		50	170	c.
La Franco Ch.		25	42	c.
Germania		25	35	c.
La Iberia		62½	100	c.
La Industrial		25	38	c.
La Internacional		25	110	c.
La Italia		100	300	c.
La Mapocho		50	165	c.
La Nacional		25	650	tr.
Nueva España		75	200	tr.
La Protectora		25	299	tr.
La Santiago		50	265	tr.
La U. Chilena		50	607	c.
La U. Nacional		60	65	c.
SOCIEDADES INDUSTRIALES				
Am. Shoe Fact.	$	100	100	v.
Austral de Mad.	£	1	1¼	c.
Buques y Mad.	$	50	60	tr.
Catres	$	100	65	c.
Cemento Melón	£	1	73	tr.
Cerv. Unidas	$	100	357	tr.
Diques	$	100	236	c.
Chiclayo (azu.)	£	1	20	c.
Electricidad	£	1	94	tr.
El Globo	$	100	90	tr.
Feria Izquierdo		100	80	tr.
Gas Valparaíso		50	98¼	tr.
Gas Santiago		50	106	tr.
Industrial		6"	178	c.
Laboratorio Ch.		25	78	c.
Malvoa		20	19	c.
M. de la Vega		100	100	tr.
Penco (R. de A.)	£	1	135	c.
Sal P. de Lobos	$	50	62	c.
San Bern. (F. E.)		100	113½	tr.
San Martín (F T)	£	1	1.05	v.
Tabacos	$	20	63	c.
Tattersall		100	140	c.
Tejidos Santiago		100	250	c.
Teleg. Comercial		25	41	tr.
Teleg. Nacional		10	15	v.
Transp. Unidos		50	45	v.
Vapores S. A.		125 oro	187	c.
Vidrios		100	180	v.
V. del Mar. R. A.	£	1	100	tr.
SOCIEDADES PETROLIFERAS				
Sud-Americana	$	3	0.25	c.
SOCIEDADES DIVERSAS				
B. de C. de S.	$	1250	$ 80,000	c.
B. de C. de V.		5000	175000	c.
Club Hípico		500	7500	tr.
Créd. y Cons.		50	7½	tr.
Hip. Chile		500	1000	tr.
BONOS				
C. 5 en £ (31 Ma. y 30 Se.)			96½	v.
Caja 6-1 (30 Ab. y 31 Dic.)			93	tr.
Caja 6-2 (30 Ab. y 31 Dic.)			94	tr.
Caja 7-1 (15 En. y 15 Ju.)			97½	v.
Caja 7-2 (15 En. y 15 Ju.)			97	c.
Caja 8-1 (30 Ju. y 31 Dic.)			103½	c.
Caja 8-2 (30 Ju. y 31 Dic.)			103	v.
Gar. 6 (30 Ju. y 31 Dic.)			73	tr.
Gar. 7 (30 Ju. y 31 Dic.)			73	c.
Gar. 8 (30 Ju. y 31 Dic.)			79½	tr.
Hip. 6-2 (31 Ma. y 30 Se.)			93	c.
Hip. 7-1 (15 En. y 15 Ju.			99¼	c.
Hip. 7-2 (30 Ma. y 30 Se.)			100½	v.
Hip. 8-1 (31 Ju. y 31 Dic.)			104⅛	tr.
Hip. 8-2 (31 Ma. y 30 Se.)			104½	c.
Hip. V. (30 Ju. y 31 Dic.			99½	tr.
Mu. Stago. 8 (Privilegia.)			99	c.

BOLSA DE PRODUCTOS

SANTIAGO

Operaciones efectuadas en la rueda de hoy.— Todos los precios son por quintal métrico, con saco, salvo estipulación contraria

Transacciones registradas

Cebada.—500 sacos de cebada chevalier, de la nueva cosecha, a $ 27.50 en Esmeralda.

Harina.—5,000 quintales de harina flor a $ 22.75 los 46 kilos en carros Santiago para entrega hasta el mes de Mayo.

Lana.—10 quintales de lana merino esquila Octubre a $ 130 los 46 kilos en Valparaíso.

Transacciones en rueda

4,000 sacos de trigo blanco del centro de la nueva cosecha a $ 33.50 sin saco en Providencia para entrega en cosecha.

Santiago, 12 de Mazo de 1919.

El Secretario.

TATTERSALL

Precios corrientes en la Feria del 12 do Marzo de 1919

Terneros de pie, desde $ 30 a 90.

Terneros de 1 año, desde $ 100 a 150.

Terneros de 1 1|2 año, desde $ 150 a 190.

Novillos de 2 años, gordos, desde $ 250 a 280.

Novillos de 2 años a media gordura, desde $ 220 a 250.

Novillos de 2 años(flacos, desde $ 100 a 220.

Novillos de 3 años, gordos, mestizos, desde $ 350 a 480.

Novillos de 3 años, gordos del país, desde $ 300 a 380.

Novillos de 3 años, flacos mestizos, desde $ 230 a 270.

Novillos de 3 años, flacos del país, desde $ 200 a 230.

Bueyes gordos, mestizos, desde $ 450 a 580.

Bueyes gordos del país, desde $ 420 a 500.

Bueyes a media gordura, desde $ 320 a 400.

Bueyes flacos mestizos, desde $ 250 a 320.

Bueyes flacos del país, desde $ 180 a 240.

Bueyes de trabajo, desdes $ 80 a 390.

Tornnos gordos, desde $ 350 a 500.

Tornnos a media gordura, desde $ 260 a 340.

Toros, desde $ 220 a 380.

Vaquillas de 1 1|2 año, desde $ 120 a 150.

Vaquillas de 2 años, desde $ 150 a 200.

Vaquillas de 3 años, desde $ 200 a 240.

Vacas gordas mestizas, desde $ 330 a 450.

Vacas gordas del país, desde $ 300 a 380.

Vacas a media gordura, desde $ 250 a 290.

Vacas flacas mestizas, desde $ 210 a 250.

Vacas flacas del país, desde $ 150 a 200.

Vacas paridas de lechería mestizas, desde $ 320 a 400.

Vacas paridas a media gordura, desde $ 350 a 320.

Vacas paridas flacas, desde $ 200 a 250.

Ovejas, desde $ 17.50 a 22.80.

Corderos, desde $ 21.20 a 23.80.

Ventas al peso, al martillo y en privado

Novillos, de $ 0.72 14 a 0.83 kilo.

Bueyes, de $ 0.72 a 0.82 kilo.

Torunos, de $ 0.65 a 0.69 kilo.

Vacas, de $ 0.72 a 0.80 1|2 kilo.

Por Sociedad El Tattersall,

Pedro Donoso U.

VEGA CENTRAL

DE LA SOCIEDAD DEL MERCADO DE LA VEGA

Revista diaria. Precios de venta de productos por mayor, término medio, según calidad:

Acelgas, $ 0.50 a 0.80 docena de atados.

Arvejas, $ 12 a 14 el saco.

Alcachofas, $ 4 a 12 el ciento.

Apio ensalada, $ 0.50 a 1 docena de atados.

Ajos, $ 0.60 a 1.80 el mil.

Ají verde, $ 1.60 a 2.20 el saco harinero.

Berros, $ 0.10 docena de matas.

Betarragas, $ 8 a 14 el mil.

Cebollas cabezas, $ 1.60 a 4 el ciento.

Ciruelas, $ 8 a 12 el cajón.

Choclos, $ 1.80 a 4 el ciento.

Duraznos, $ 2.50 a 8 el ciento.

Higos frescos, $ 1.20 a 2.20 el mil.

Lechugas, $ 2.80 a 4 el ciento.

Limones, $ 10 a 14 el ciento.

Melones, $ 18 a 50 el ciento.

Manzanas, $ 2 a 4 el ciento.

Orégano, $ 0.60 a 0.70 docena de atados.

Pimentón, $ 1.50 a 5 el ciento.

Papas cazuela, $ 14 a 16 el saco de 100 kilos.

Papas amarillas, $ 10 a 13 el saco de 100 kilos.

Porotitos verdes, $ 12 a 15 el saco.

Perejil, $ 0.50 a 0.60 docena de atados.

Pepinos ensalada, $ 1.80 a 2.40 el ciento.

Peras, $ 4 a 12 el cajón.

Porotos granados, $ 5 a 8 el saco.

Quesos de toda leche, $ 6 a 24 la docena.

Repollos, $ 15 a 21 el ciento.

Rabanitos franceses, $ 0.10 a 15 el ciento.

Sandías, $ 18 a 40 el ciento.

Tomates, $ 0.80 a 2 el mil.

Tunas, $ 2 a 4 el cajón.

Uvas, $ 0.20 a 0.40 el kilógramo.

Zanahorias, $ 0.50 a 0.70 el ciento.

Zapallos tiernos, $ 0.50 a 1 el ciento.

Zapallos del año, de $ 10 a 18 el ciento.

Zapallos italianos, $ 30 a 80 el ciento.

Santiago, 12 de Marzo de 1919.

SOCIEDAD NACIONAL DE PESCA

Pescado y marisco vendido y precios cobrados en el Mercado de Pescado y Marisco. Calle San Antonio 774.

12 de Marzo.

	Kilo
Congrio colorado	$ 1.40
Corbina	1.40
Congrio negro	0.80
Jureles	0.80
Pejegallo	0.80

Santiago, 12 de Marzo de 1919.

MATADERO PUBLICO

Marzo 13.

ENCIERRA PARA HOY

Ayer se efectuó en los corrales del Matadero Público la siguiente encierra de ganado para la venta de hoy:

Ganado grande	
Bueyes	25
Novillos	75
Vacas	172
En vara	57
Total	329
Ganado menor	
Corderos	832
Cerdos	85
Terneros	33
Total	950

PRECIOS DE LAS CARNES

Marzo 12.

	Por kilos		
Carne buey 1.a clase	1.10	a	1.12
Id. 2.a clase	1.00	a	1.08
Id. 3.a clase	0.50	a	0.95
Id. novillo 1.a clase	1.06	a	1.08
Id. 2.a clase	0.98	a	1.05
Id. 3.a clase	0.50	a	0.95
Id. vaca 1.a clase	1.08	a	1.12
Id. 2.a clase	1.02	a	1.06
Id. 3.a clase	0.50	a	1.00
Id. cordero 1.a clase	1.20		
Id. 2.a clase	1.00	a	1.10
Id. 3.a clase	0.70	a	0.90
Id. oveja 1.a clase	0.90		
Id. 2.a clase	0.70	a	0.80
Id. 3.a clase	0.40	a	0.60
Id. cabro, no hubo.			
Id. cerdo 1.a clase	1.20		
Id. 2.a clase	1.00	a	1.10
Id. 3.a clase	0.90	a	1.00
Grasa en rama	1.30	a	1.40
Sebo de ovejuno		a	0.90
Cuero vacuno, macho		a	2.00
Id. hembra		a	2.00
Id. ovejuno	40	a	60

pesos docena.

NOTICIAS VARIAS

LA RENTA ADUANERA EN EL MES DE FEBRERO

El total liquidado en oro llega a cerca de seis millones.—En los dos meses transcurridos la disminución de entradas sube de diez millones oro.

Damos en seguida un extracto del oficio enviado por la Superintendencia de Aduanas al Ministerio de Hacienda, dando cuenta de las entradas del ramo en el mes de Febrero próximo pasado:

Valparaíso, Marzo 5 de 1919.

En el mes de Febrero último las Aduanas han recaudado, según comunicaciones telegráficas, las siguientes cantidades:

Derechos computados en moneda de 18 d.

Exportación	$ 2.043,340.05
Internación, ley 3,066	3.589,057.00
Encomiendas postales	99,907.00
10 o|o adicional sobre alcoholes	17,174.55
Almacenaje	100,748.06
Faros y valizas	20,907.09
Multas consulares	1,200.68
Total	$ 5.872,334.59

Recargos

Sobre exportación	$ 1.127,545.64
Id. Internación	3.203,267.64
Id. encomiendas postales	71,489.48
Id. 10 o|o adic. s. alcohol	15,837.23
Id. almacenaje	91,580.86
Id. faros y valizas	20,919.69
Id. multas consulares	939.97
Total	$ 4.531,580.51

Muellaje, descarga y movilización	$ 175,317.09

Haciendo una comparación de las entradas computadas en oro de 18 peniques, resulta que en el mes de Febrero último hubo una disminución con relación al mismo mes de 1918, ascendente a $ 4.945,939.91.

Salvo un pequeño aumento de $ 54,949.62 en las encomiendas postales y otro de $ 542.22 en el almacenaje, la disminución afectó a todos los otros ramos de entradas.

Los derechos de muellaje, descarga y movilización que se perciben en billetes aumentaron en $ 36,700.89.

Los siguientes cuadros demuestran el detalle de la renta computada en oro de 18 peniques percibida por cada una de las aduanas en el mes de Febrero.

Derechos de exportación

Salitre	$ 1.934,764.39
Yodo	108,575.66

El total de los derechos de exportación alcanzó a $ 2.043,340.05, habiéndose percibido en letras sobre Londres £ 41,334.23, con un equivalente en oro de $ 551,116.85; en oro efectivo $ 198,196.45 y en moneda corriente $ 1.294,026.75, con un recargo de $ 1.127,545.64.

Los derechos de internación percibidos en conformidad a la ley 3,066 ascendieron a $ 3.589,057.16, correspondiendo de esta suma a Valparaíso $ 2.453,058.19.

En el primer bimestre del presente año las aduanas han recaudado las siguientes cantidades:

Derechos computados en moneda de 18 d.

Exportación	$ 4.062,155.84
Internación, ley 3,066	7.194,839.90
Id. leyes 980 y 2,641	8,295.25
Encomiendas postales	227,684.66
10 o|o adicional sobre alcoholes	22,414.16
Almacenaje	187,262.41
Faros y valizas	52,306.15
Multas consulares	2,983.39
Total	$ 11.757,891.76

Recargos

Sobre exportación	$ 2.255,664.84
Id. internación, ley 3,066	6.137,162.46
Id. leyes 980 y 2,641	3,888.77
Id. encomiendas postales	151,154.27
Id. 10 o|o adic. sobre alcohol	20,548.74
Id. almacenaje	16,022.30
Id. faros y valizas	49,240.12
Id. multas consulares	2,081.34
Total de recargos	$ 8.785,753.84

Muellaje, descarga y movilización	$ 324,521.02

Comparando las cifras que representan el total computado en oro de 18 peniques, resulta que en el bimestre ha habido una disminución ascendente a $ 10.409,516.32, que afecta en primer término a la exportación.

Los derechos de exportación percibidos en el bimestre del presente año se indican a continuación:

Salitre	$ 3.799,077.55
Yodo	257,891.08
Bórax	5,187.21

INDUSTRIA MADERERA EN TEMUCO

El año ha sido bastante malo para los agricultores que en esta región dedican sus esfuerzos a la explotación de los bosques. El invierno prolongado y muy lluvioso casi obligó la paralización completa de los aserraderos, los cuales se puede decir, que reanudaron sus faenas en los últimos meses del año próximo pasado.

Varios madereros que poseen sus fundos en la zona atravesada por el ramal de ferrocarril de Cajón a Llaima, hacen actualmente lo humanamente posible para dar cumplimiento siquiera en parte a sus contratos, y aprovechan el buen tiempo para llevar sus productos a las estaciones, operación que en esta época se vuelve en extremo dificultosa, debido a la falta de fletadores, pues todos están entregados a las faenas agrícolas que exige la recolección de los granos.

La falta de este medio de transporte, según se nos informa, no es lo único que entorpece las labores de esos esforzados agricultores: si después de grandes sacrificios han conseguido acarrear una parte de sus productos, tropiezan con el grave inconveniente de que los patios de la estación de Perquenco están atestados de castillos de maderas que permanecen allí desde hace casi dos años, sin que nada se haga por despejar la cancha. Esos productos allí acumulados pertenecen a las firmas comerciales de Buques y Maderas, Williamson Balfour, Compañía Maderera Malvoa y Larios y Co.

Sociabilidad obrera

Sociedad 18 de Septiembre.—Escuela Nocturna para adultos "Juan de Dios Bravo, instalada en su local Avenida Manuel Montt N.o 38. Está abierta la matrícula de 19 y media a 21 horas.

Este plantel de enseñanza está destinado a instruir a los obreros. En él se enseña: lectura, escritura, aritmética, gramática, geografía e historia, higiene, ciencias naturales, moral, instrucción cívica y dibujo.

Este año se dará a la clase de dibujo especial importancia.

La enseñanza es enteramente gratuita, proporcionándose al mismo tiempo a los alumnos todos los libros y útiles necesarios.

La inauguración de las clases se efectuó con una asistencia de sesenta y un alumnos y a este acto asistió todo el directorio de la Sociedad a presenciar la primera clase de este año.

La Escuela está a cargo del profesor pedagogo señor Oscar Cuadra Pacheco y ayudado por cuatro ayudantes de los cursos superiores del Liceo J. V. Lastarria.

Federación Instructiva Obrera. — Bulnes 757 (altos).—Hoy a las 21 clase instructiva.

Sociedad Comerciantes del Mercado Central.—La comisión de fiestas ha fijado para el día 6 de Abril próximo la fecha en que se llevará a efecto la velada y baile a beneficio pro-edificación de casa para la escuela nocturna de obreros que sostiene esta Sociedad.

El programa consta de interesantes números musicales, de canto y declamación.

Se invita a las Sociedades amigas.

La entrada se ha fijado en 50 centavos, con derecho a llevar señoritas.

La velada tendrá lugar en el salón social, Andrés Bello 951.

Casa del Pueblo L. I. F.—Eyzaguirre 718.—El Sábado 15 del presente se iniciará una serie de conferencias sobre importantes y diversos temas, correspondiéndole al señor Luis Berríos el Sábado 15 la primera con el tema "La Opinión", su obra y el deber del pueblo".

Centro Familiar Camilo Henríquez.—Hoy se llevará a efecto la clase instructiva.

Consejo Federal No 10.—Gremio de Electricistas.— Cítase a asamblea extraordinaria para el Viernes 14 a las 20 horas, en el local calle Recoleta 55, entre Bellavista y Dardignac.

El Lunes 17 del presente se llevará a efecto a una velada a beneficio de los fondos del Consejo en el Teatro Odeón.

Centro Recreativo Luz y Progreso. Se verificó el Sábado próximo pasado la fiesta social que el Centro Recreativo Luz y Progreso efectuó con motivo de recolectar fondos sociales.

El acto literario que se había anunciado fué cumplido correctamente en todas sus partes, desempeñándose los actores en forma que dejó al público completamente satisfecho.

La parte musical, a cargo de la estudiantina compuesta por la familia Godoy, fué bastante aplaudida.

—Hoy a la hora de costumbre habrá reunión general para tratar sobre la liquidación de los gastos y entradas que produjo el beneficio.

Academia de Baile Luis Acevedo. —Hoy a las 21 1|4 habrá clase instructiva a cargo del profesor señor Juan Verdugo.

Campeonato de vals organizado por el Centro Académico Honor y Amistad.— Siguen abiertas las inscripciones para el campeonato de vals americano que efectuará este Centro el Sábado 22 del presente. Su valor es de $ 3 por pareja y en él sólo podrán tomar parte los señores y señoritas que no hayan obtenido primeros y segundos premios en otros campeonatos análogos y siempre que los interesados sean asociados de las siguientes instituciones amigas: Camilo Henríquez, Centenario de Maipo, Chile-Argentina, Federación Instructiva Obrera, Luz del Consejo, Instructiva Yungay y Palestina.

Las inscripciones las recibe el presidente los días Jueves, Sábados y Domingos de las 21 horas adelante. Local: Chacabuco N.o 14-A, altos. Correo 2, casilla 4558.

—Hoy clase instructiva bajo la dirección del señor Arístides Muñoz.

Sociedad de Artesanos La Unión. —En la tesorería de la Sociedad, Ahumada 20, está a disposición de los señores consocios la memoria correspondiente al año pasado, presentada a la junta general por el señor Carlos Narvaez.

También los consocios pueden pedir las entradas para la velada a beneficio que se efectuará el último Sábado de este mes. El valor de la entrada es de $ 0.50.

Federación de Chauffeurs de Chile.— En junta general celebrada el 7 del presente se dió cuenta:

1.o De la nómina de los partes de este mes de los cuales aparece que la defensa social ha obtenido más de un sesenta por ciento sobreseidos.

En seguida hicieron uso de la palabra el presidente y el secretario y ambos pusieron de relieve la actitud desinteresada del abogado, don Arturo Alessandri R.

El señor Alessandri agradeció en oportunas frases.

Se acordó que en la próxima asamblea se lea una lista de todos los socios que no estén al día en el pago de sus cuotas para que conforme a los estatutos se den por excluídos.

Se acordó hacer una presentación a la Alcaldía en que el abogado patrocinará la elevación de las tarifas mientras los precios de bencina y demás se mantengan al precio actual y procure la solución de las presentaciones anteriores respecto a los incidentes recaídos en las multas.

Según acuerdo de la asamblea anterior se discutirá en la próxima asamblea el Reglamento de la Cooperativa de Bencina y el Reglamento de sala.

Se dió cuenta del ingreso a la Federación de 160 socios que ingresaron durante el mes de Febrero y fueron aceptados y proclamados.

Academia de Baile La Alondra.— Hoy a las 21 1|2 horas se llevará a efecto la clase instructiva.

Pueden hacerse socios los jóvenes que así lo deseen.

El próximo Sábado 16 de los corrientes se llevará a efecto el baile social, que la dirección de este Centro dedica en honor a la sociedad amiga del Centro Académico Honor y Amistad.

El Domingo próximo a las 16 3|4 horas, se dará comienzo al baile matinée, en el cual se hará entrega del objeto de arte que este Centro acordó obsequiar en el concurso de disfraces llevado a efecto en los días de carnaval, el cual fué discernido a la señorita Emilia Barazorda.

Local: Alonso Ovalle 1269 (altos).

Sociedad de Inválidos de la guerra de 1879 y Veteranos del Ejército y Armada.— Esta institución ha enviado la siguiente circular a cada uno de los señores presidentes del casino de sub-oficiales de los cuerpos de guarnición:

"Providencia, 10-III-1919.— Señor presidente: El directorio que tengo el honor de presidir, en sesión del Domingo último, acordó hacer un llamado patriótico a todos los señores sub-oficiales de la guarnición, que tengan no menos de 10 años de servicios en el Ejército y que tengan voluntad de pertenecer a nuestra sociedad, que las puertas están abiertas para recibirlos todos los Domingos, desde las 15 horas.

Esperando que Ud. se ha de servir tomar muy en cuenta nuestro ofrecimiento, que tiende a estrechar más los lazos de unión que deben existir entre los miembros del Ejército y los Veteranos del 79, nos subscribimos de Ud., señor presidente, muy attos. y S. S.— **Melitón Salinas O.**, presidente.— **Pedro Félix Arriaza**, secretario".

Sociedad Unión de Zapateros. — Círculo Arturo Prat de U. N. — En sesión celebrada el Martes esta institución entre otros acuerdos tomó los siguientes:

Aceptar las entradas enviadas por el Centro Chacabuco para su beneficio; mandar una nota al señor Vargas por el feliz resultado del paseo a las playas de Llolleo, llevado a efecto el Domingo pasado, en forma de felicitación y gratitud a los sacrificios que le reportó dicho paseo. Se acordó publicar dicho acuerdo en la prensa.

Se avisa a los señores socios que tengan derecho a diploma pasen a dejar su nombre en secretaría, se da de plazo hasta fin de mes.

Se insiste en que se lleven las libretas para su revisión.

Centro Social Valentín Errázuriz. —Cítase a sesión general para el Lunes 17, para elegir los miembros del nuevo directorio.

Centro Familiar de Mutua Protección "Población Santa Rosa". —Cítase a junta general para el Viernes 14 del presente a las 21 horas.

Tabla: 1.o lectura del balance; 2.o memoria, y 3.o elección de directorio.

Sindicato de Estucadores y Ramos Similares.— Cítase a reunión a los miembros de este Sindicato para hoy a las 6 horas.

—Ponemos en conocimiento de los asociados que los reglamentos de este Sindicato quedaron aprobados el 7 del presente.

Federación de Zapateros y Aparadoras.— Cítase a reunión general para hoy a las 21 hora.

Local: San Francisco 180.

Estudiantina La Chile de la The American Shoe Factorey.— Cítase para el Viernes 14, a clases. Se ruega especalmente la asistencia del señor Lorenzo Bottai y señores Froilan Galardo, Oscar Riveros, Felipe Pagano, Armando Acosta, Manuel Palma, José Riveros, Lorenzo Pérez, y señoritas Raquel y Luisa Villarroel.

Club Sportivo Palestina.— Mañana hay sesión ordinaria de directorio.

Sociedad Unión de Peluqueros. — Cítase a sesión de directorio para hoy a las 21 horas.

Se cita especialmente a los señores Castañeda, Ahumada, Olmedo, Galaz, Donoso y Rodríguez.

Sociedad de Talladores y Escultores en Madera.— Cítase a reunión hoy a las 8 horas.

Federación Obrera de Chile Consejo Federal N.o 4 de Molineros. — Cítase al directorio para hoy a las 9 horas.

Centro de Tapiceros. — Cítase a junta general para el Domingo 16 del presente a las 10 horas.

Porvenir 775, local de la Sociedad Fermín Vivaceta.

Unión Federal de Mueblistas, Carpinteros y ramos similares.— Cítase a asamblea general ordinaria para el Viernes 14 a las 21 horas.

Centro Recreativo La Ilustración.

CITACIONES

Cítase a junta general para hoy a las 20 horas en el local, Recoleta 55, para elegir el directorio.

Unión de Torneros y mecánicos.— Con el objeto de discutir los nuevos estatutos, nombrar delegados ante el Consejo Federal de la Federación Metalúrgica y tratar sobre otros asuntos de suma importancia para la buena marcha del gremio, se cita a reunión genaral extraordinaria para hoy Jueves 13 a las 19.30 horas.

Sociedad Adelanto Local Población El Carmen.— Cítase a junta general para el Domingo 16 a las 10 horas.

Hoy reunión de directorio a las 21 horas.

PATENTES DE INVENCION

Al Ministerio de Industria y Obras Públicas se han presentado los siguientes inventores solicitando del Supremo Gobierno patente de privilegio por los inventos que se indican:

Don Manuel Ossa Ruiz, para "Un procedimiento para extraer salitre de los caliches, sin pulverización y eliminando por concentración más o menos un 50 o|o de las sales extrañas".

Don Otto Kubnick para "Un nuevo tipo de herradura que evita el resbalamiento del caballo en los pavimentos lisos, como el asfalto, etc."

El señor Pearce Savell Nice, para "Un nuevo tipo de marchamo o sello de plomo".

El señor James Watson Gieve para "Unas mejoras en ropas salvavidas provistas de cámaras de aire".

Los señores J. H. Hamilton y Th. H. Seeley para "Mejoras en máquinas para ahormar calzado".

Los señores H. W. Winter y E. W. Smith para "Mejoras en máquinas para estampar en color".

Los señores H. T. Lundberg y H. J. Nathorst para "Un aparato para descubrir y determinar por medio de la electricidad la ubicación de vetas de metales o de tierras minerales".

Los señores E. N. Trum y F. Friedrichs para "Mejoras en bombas elevadoras de agua".

La Sociedad "Okadee Company", de Chicago, para "Un nuevo tipo de válvula de curso recto del tipo de puertas oscilantes".

La Sociedad "Internacional Time Recording Co.", de New York, para "Un nuevo tipo de balanza, que permite al comprador fiscalizar en todo momento su compra".

En cumplimiento de las disposiciones supremas reglamentarias de las patentes de invención, se da el presente aviso, y se previene al público que las oposiciones de los que se consideren perjudicados en sus derechos, se aceptarán en esta Oficina durante 30 días, a contar desde esta fecha.

Santiago, 12 de Marzo de 1919.

El Jefe de la Oficina de Patentes de Invención

17-C

EL DEPARTAMENTO DE AVISOS
Atiende de las 9 hs. a las 22 hs.
(Hora antigua: 9 A. M. a 10 P. M.)
TELEFONO 3113

AVISOS ECONOMICOS

Descuentos: De 5 a 10 publicaciones seguidas, 5%.—De 11 a 20, 10%.—De 21 a 30, 15%.

AVISOS ECONOMICOS
TARIFA
Cada palabra (mínimum 6 palabras por aviso) . . $ 0.0[illegible]

DEPORTES

FOOTBALL

ARTES Y LETRAS RECREATIVO F. C.— Nuevo directorio:
Presidentes honorarios: señores Nicomedes Avaria y Macario Gandarillas F.
Miembros honorarios, señores Esteban Jara y Francisco Bascuñán V.
Presidente efectivo: señor Alfonso Santelices.
Secretario, señor Santiago Bascuñán A.
Pro-secretario, señor Calixto Cerda.
Tesorero, señor Manuel Soto.
Capitán, señor Manuel Barera.
Vice-capitán, señor Alfonso Sepúlveda.
Utilero, señor José Luis Acevedo.
Toda correspondencia debe ser dirigida a casa del secretario, Andes número 4509.

CASA COSTOYA F. C.— En junta general celebrada el Jueves 6 del presente, se acordó agradecer el obsequio de $ 300 que hacen los señores Costoya y Cía. e inaugurar el club el 23 de Marzo, con un paseo a Buin.

Miraflores F. C.— El libro de registros y formularios se encuentra a toda hora en casa del señor presidente, Santa Isabel 42.

Wanderer F. C.— Están abiertos los registros de este club para adultos e infantiles menores de 16 años. Los interesados pueden pasar a firmarlos en Avenida San Luis 1542, casa N.o 14, de 19 1|2 a 20 horas. Las cuotas que rigen en este club son $ 0.50, de incorporación y 0.50 mensual.
Se ha resuelto organizar un equipo de adultos y un team infantil de 2.a serie.

Angamos F. C.— Mesa directiva que regirá los destinos de este club durante la temporada de 1919:
Presidente, señor E. Miranda V., vice-presidente, señor G. Quiroga J., secretario, señor C. Fernández G., pro-secretario, señor E. Pino; tesorero, señor R. Pino; capitán, señor C. Beiza S.; vice-capitán, señor R. Correa S.; utilero, señor M. Abarca. Directores, señores A. Neira, G. Humeres, R. Casamayor y A. Cifuentes.

GIRARDI Y CIA. F. C. — Esta institución ha elegido el siguiente directorio:
Presidente honorario, señor Gino Girardi; vicepresidente, señor Antonio Crestani; directores honorarios, señores: Marcos Benacchio, Juan Fogliatti, Telésforo Ghezzi, Guillermo Romero y Carlos Canziani; socios honorarios, señores: Gilio Cerruti, Domingo Bondo, José Lanza, Guido Cabrini, Eliseo Galdames y Gabriel Lobos; presidente efectivo, señor Juan B. Palomera; vicepresidente, señor Polidoro Figueroa; secretario, señor Luis Zaffiri; prosecretario, señor Víctor Meza; tesorero, señor Elías Durán; subtesorero, señor Manuel Cerda; capitán honorario, señor Vittorio Crestani; capitán efectivo, señor Ricardo Meneses; vice, señor Eduardo Morales; directores, señores: Rosendo Fuentes, Eduardo Morales y Pastor Yáñez.

SMALL STAR F. C. — Los socios de este club ultiman con toda actividad los preparativos para celebrar con toda solemnidad su 12.o aniversario social.
Al efecto, el Domingo 23 de Marzo se trasladará su primer equipo, acompañado de los socios activos de esta institución, al vecino pueblo de El Monte, donde se jugará el entreciudades con el América F. C., en disputa del hermoso trofeo donado por el señor don Víctor M. Plaza de la Barra. Además, se premiará al vencedor con 11 artísticas medallas de plata, obsequiadas por el señor don Teodoro Panussis.

ARTURO PRAT INFANTIL F. C. —En sesión celebrada el Domingo último, se eligió el siguiente Directorio, para el presente año:
Presidente efectivo, señor Luis A. Díaz (reelegido); vicepresidente, señor José A. Ruiz; tesorero, señor Ernesto Salgado; recaudador, señor Luis Cabrera; secretario, señor Alejandro Ruiz; directores, señores: Alejandro Cabrera, Pedro Henríquez, y Alfonso Silva. Capitán del equipo Esmeralda, señor José Pardo (reelegido); vicecapitán, señor Astorga; utileros, señores: Luis Cabrera y A. Silva.

DIEGO PORTALES F. C. — En sesión celebrada por esta institución, se nombró el Directorio para esta temporada, el que quedó compuesto en la siguiente forma:
Presidente honorario, don Juan Pinto; presidente efectivo, señor Guillermo de la Barra; vicepresidente, señor Angel Silva; secretario, señor Moisés Arriagada; prosecretario, señor Samuel Soto; tesorero, señor Maximiliano Galaz; subtesorero, señor Raimundo Ramírez; capitán, señor Guillermo Meneses; vicecapitán, señor Juan Alvarez; utilero, señor Maximiliano Galaz; directores, señores: Amador Lizama, Luis Miranda y Miguel Morán.

MAGALLANES F. C. — (Sección Infantil). — Se ruega a los socios que actuaron el año pasado, pasen, durante la semana, por Víctor Manuel 1730, de 20 a 21 horas.
Aquellos que por la edad no puedan actuar en la sección infantil, deberán firmar los formularios de la sección adultos, en el mismo local.
—Las inscripciones permanecen abiertas y las solicitudes o petición de datos, pueden enviarse a Casilla 1613.

UNION MAESTRANZA F. C. — En Chagres, con fecha 1.o de Noviembre de 1918, se organizó un club denominado Unión Maestranza F. C.

ADOLFO MENADIER F. C. — En su última sesión acordó lo siguiente:
1.o Iniciar la temporada del presente año con un paseo campestre y una fiesta social en el Teatro Salón de la Fábrica y Maestranza del Ejército, la cual se efectuará la primera quincena de Abril.
2.o Cobrar en lo sucesivo una cuota anual de 5 pesos, la que deberá ser cubierta antes de la segunda quincena de Abril, dejando de ser socio, toda persona que no se encuentre al día en el pago en la fecha indicada.
3.o Dar preferencia para que firmen los registros de la Institución, al personal de la Fábrica y de sus alrededores.
4.o Cobrar una cuota de 6 pesos para el paseo inicial de temporada, quedando autorizados para efectuar el cobro de ellas, los señores Alfredo Donoso, Luis Carmona y Manuel Muñoz.
5.o Dejar pendiente para la próxima sesión, en qué asociación se inscribirán los equipos en la presente temporada.
6.o Dejar pendiente para igual reunión, la formación de un cuadro artístico entre sus asociados.

AMBERES F. C. DE SANTIAGO CONTRA LONQUIEN NATIONAL, DE SANTA ANA. — El Domingo 16, a las 9 1|2 horas, se jugará un amistoso entre estos clubs en la cancha N.o 1 del Estadio Nacional. Servirá de árbitro el señor Andrés García.

MANUEL RODRIGUEZ INFANTIL 2.o CONTRA MARRUECOS INFANTIL 2.o — El próximo Domingo, en el vecino pueblo de Marruecos, se llevará a efecto, a las 16 horas, el entreciudades entrr estos equipos.

IRIS SPORTING CLUB. — Se ha concertado un amistoso con el Magallanes F. C., que se jugará el Domingo 16 del presente.
El amistoso concertado con el Gath y Chaves no se llevará a efecto.

CORRESPONDENCIA. — En esta sección hay cartas para los clubs Sportverein, S. Dumont, 21 de Mayo, Simpson y Club Hípico Racing.

EXCURSIONISMO

CUERPO GUIAS DE CHILE. — Junta general ordinaria para hoy, a las 21 horas, en los salones de "El Mercurio".

CITACIONES

CITAN A SESION:

Magallanes F. C. — Directorio para hoy, a las 20.30 horas, en "El Mercurio".

Zenteno F. C. — Junta general para hoy, a las 21 horas, en el local de costumbre.

Coquimbo F. C. — Junta general hoy, a las 20 horas, en Gálvez 862.

Diego Portales F. C. — Junta general para hoy, a las 20.30 horas, en Patricio Lynch 845.

Teniente Etchepare F. C. — Junta general hoy Jueves, a las 18.30, en Infante esquina Amunátegui, para firmar los formularios y tratar otros asuntos de sumo interés.

Siglo XX F. C. — Junta general para hoy, a las 21 horas, en Nueva Andrés Bello 331.

Ibérico Balompié. — Junta general para el Viernes 14, a las 21.30 horas, en los salones de "El Mercurio".

Casa Francesa F. C. — Junta general para hoy, a las 21 horas, en los salones de "El Mercurio".

Lautaro Infantil F. C. — Junta general para hoy, a las 20.15 horas, en San Pablo 1276.

Santiago F. C. — Junta general para hoy, a las 21.30 horas, en la secretaría del club: Recoleta esquina de Buenos Aires.

A. Menadier F. C. — Junta general para hoy, a las 20 horas, en el Teatro Salón.

Centro Deportivo La Amistad. — Junta general para hoy, a las 21 horas.

Miraflores F. C. — Junta general para hoy, a las 21 horas, en Santa Rosa N.o 211.

TRIBUNALES

CORTE SUPREMA

Movimiento habido en 12 de Marzo de 1919

1.a Sala.— Continuó la 2.a de ayer y quedó en acuerdo.
2 Milagro Prellar de E. con Ricardo Wilson, en acuerdo.
Las demás no vistas.
Los señores Santiago Lazo con don Francisco Bulnes y Francisco Langlois, alegaron en la continuación.
Don Santiago Lazo alegó por el recurso en la 2.a de hoy.
2.a Sala.— 1 Sánchez con Hidalgo, en acuerdo; 4 Frann con Roura, desistida.
Las demás no vistas o desistidas.
Don Arturo Alessandri A. alegó por el recurso en la 1.a
Fallada de acuerdo.
Eleodoro Valenzuela con Suc. S. García c. fondo, ha lugar, relator señor Fóster; Isabel Grez con Isabel Sáez de A. c. fondo, ha lugar, relator señor Castillo.
Agregada a la tabla de mañana. Rec. de amparo de Aurelio Valladares.

CORTE DE APELACIONES

Movimiento del 12 Marzo

1.a Sala.— 1 Recurso de hecho de Casablanca, ha lugar; 2 Bravo c. del Río y otro, confirmada; 3 Rodríguez c. Bco. Anglo Sud A., suspendida; 4 Zenteno c. Charme, suspendida; 5 Labbé c. González, suspendida; 6 Falcon c. Direc. Imp. Internos, suspendida; 7 Lapostol c. Fisco, suspendida; 8 Kracht c. Ramírez, suspendida; 9 Araya c. Loyola, confirmada; 10 Ugarte c. Vergara, acuerdo; 11 Miranda c. Fisco, acuerdo.
Alegaron:
En la 1.a don Galvarino Gallardo c. don Tomás Peralta.
En la 2.a don Jorge Valenzuela c. don Sinesio Riquelme.
En la 11 don Augusto de Ramón, por la confirmatoria.

2.a Sala.— 1 E. Rojas c. José M. Labbé, confirmada; 2 José M. Labbé c. E. Rojas, confirmada; 3 A. Sanfuentes c. R. Aránguiz, acuerdo; 4 J. Ramírez c. G. Broock, suspendida; 6 Fco. Solar P. c. H. Blanco, suspendida; 11 Fco. Cancino c. E. Maureira, trámite; 12 C. Ovalle c. Banco Gart, mal llamada.
No vistas las demás.
Fallada de acuerdo.
Enrique Villegas E. c. Liborio Sánchez, confirmada; Celia Luna v. de L. c. Héctor Andrade.
Alegaron:
En la 1.a y 2.a don S. Riquelme c. don Alfredo Urzúa U.
En la 3.a don A. Roldán c. M. Fontecilla.

3.a Sala.—2 Tagle c. Grez, acuerdo y diligencia; 3 Fernández c. F. F. del Estado, suspendida; 4 Parter c. Casté, suspendida; 5 Zanelli c. Fisco, suspendida; 6 Fisco c. Guerrero, confirmada; 7 Ramírez c. Fisco, confirmada; 9 Morales c. Plá, suspendida; 10 Fisco c. Suc. Cadazón, confirmada; 11 Soto c. Toro.
Alegaron:
En la 2.a don Tito Lizoni c. don Fco. de Borja C.
En la 6.a don Isidoro Vásquez G., revocando.
En la 7.a don Isidoro Vásquez G., revocando.
En la 11 Aníbal Rogel c. don Uldaricio López.

4.a Sala.—1 Z. Donoso c. Juan J. Roffo, confirmada; 2 R. Leal c. A. Navarro, trámite; 3 Espte. E. Campino, pendiente; 5 A. Merino c. J. Ormazábal, sin lugar; 6 L. Moro c. Fisco, revocada; 8 E. Godoy c. Fisco, trámite; 9 E. Herrera c. E. Herrera, confirmada; 10 H. Barrera c. S. Guzmán, trámite; 13 Bco. G. de Valores c. E. Díaz, suspendida.
No vistas las demás.
Alegaron:
En la 3.a don Raimundo del Río c. don Juan E. Montero y don Exeguías Alliende.
En la 4.a don Bernardino Leiva, confirmando.
En la 5.a don Manuel Cabezón c. don J. María Silva.
En la 6.a don Joaquín Errázuriz, revocando.

SECRETARIA ALCALDE

Ingreso criminal

Manuel Canales y otro, tercer juzgado; Efraín Herrera M. y otro, tercer juzgado; Intento envenenamiento de Olga Castillo, tercer juzgado; Nicolás 2.o Peñailillo, tercer juzgado; Suicidio de Edmundo Fernández, tercer juzgado.

Ingreso civil

Francisco Navarrete, recurso de queja, primera instancia; Delfín Reyes con Alfonso Moya, Curicó; Nicolás Rubio y otro con Alberto Ramírez, Rengo; José Canales, distribución aguas, Curicó; Jerónimo Prado con Baldomero Somadevilla, primer juzgado; Filomena Anabalón con Ferrocarriles del Estado, tercer juzgado; Carlos Villarreal con Eusebio Arellano, tercer juzgado; Rafael Plaza (Suc.) Faccini, inventario, tercer juzgado; Efraín Roa, con Sociedad de Seguros Mutuos de Industriales, tercer juzgado.

SECRETARIA FABRES

Ingreso civil

E. Gaull con Fisco, Chañaral; Id. id. id. Chañaral; J. Prado con B. Sododevilla, primer juzgado.

Ingreso criminal

Contra L. Ponce R., primer juzgado; Contra Juan 2.o Orellana, primera instancia.

RECURSO DE AMPARO

Mañana se verá en la Excma. Corte Suprema, en primer lugar, el recurso de amparo interpuesto por don Aurelio Valladares contra el Prefecto de la Policía de Santiago.

EXTRADICION DEL INCULPADO CARLOS GORMAZ

La Corte conocerá hoy de este expediente

La Corte Suprema conocerá hoy del expediente de extradición del estafador Carlos Gormaz Santander, que, como lo hemos informado, fué aprehendido hace poco por la policía bonaerense.
Según todas las informaciones, Gormaz es autor de estafas por una suma ascendente a más de 180,000 pesos y para obtener este dinero no sólo se valió del engaño, sino hasta de suplantación de personas.
Entre las víctimas, unas treinta personas, más o menos, figuran muchas señoras, viudas en su mayoría, y que perdieron todo su capital.
Estos antecedentes han hecho, como era de esperarlo, que se manifieste especial interés en lo referente a la resolución que habrá de tomar hoy la Corte.

EL FISCO NO ESTA OBLIGADO A PAGAR

En el juicio seguido por el señor Matías Ríos González, con el Fisco, sobre cobro de pesos, en sentencia de primera instancia se declaró que el Fisco debía pagar al demandante el sueldo de secretario de la Legación de Chile en Colombia, Venezuela y Panamá.
Esta sentencia fué apelada por ambas partes.
La Corte, conociendo de este asunto, ha dictado sentencia, basándose en diversas consideraciones, en el sentido de que el Fisco no está obligado a pagar al demandante el referido sueldo.

BOMBAS

2.a COMPAÑIA DE BOMBEROS "Esmeralda".— Cito a la compañía a academia teórica para el Sábado 15 del presente a las 9 3|4 horas. —El ayudante.

6.a COMPAÑIA DE BOMBEROS. —Salvadores y Guardias de Propiedad.—Reunión de Compañía el Jueves 13 del presente, a las 18 1|2. Elección de un miembro del Consejo de Disciplina y demás a que hubiere lugar.—El Secretario.

10.a COMPAÑIA DE BOMBEROS. —Bomba España.—Patria y Trabajo.—De orden competente, cito a la Compañía a reunión general para el Miércoles 18 del corriente a las 21.30 horas. Orden del día: renuncia del teniente 3.o y elección a que haya lugar. Informe sobre los libros de tesorería y otros asuntos. —El Secretario.

11.a COMPAGNIA DI POMPIERI. —D'Ordine superiore convoco alla Campagnia a Accademia Generale e Esercizio per Vernerdi 14 del corr. alle ore 21 con uniforme di lavoro. Punto di riunione in quartieri. — L'Aiutante.

12.a COMPAÑIA DE BOMBEROS "Chile Excelsior".— Cítase a la compañía a cademia general para el Viernes 14 del presente, a las 21.30 horas. Uniforme de trabajo. — El ayudante.

COMERCIANTES

FIJARSE EN ESTOS PRECIOS

22.50	Cajón fósforos Tony y Mercurio.
23.50	" parafina 115 grados.
29.00	" Pisco Luis Hernández.
30.00	" AZUCAR PANCITOS 23 kilos neto.
50.00	los 46 kilos de Bacalao.
47.00	los 46 kilos de azúcar granulada blanca.
2.40	los 460 gramos de Té a granel.
63.00	los 46 kilos de arroz japonés.
3.00	los 460 gramos de chocolate "MENIER".
48.00	cajón de sardinas americanas en aceite.

GELLONA HERMANOS
540 - PUENTE - 540
— FRENTE AL CORREO CENTRAL —

Avisos Económicos

NUEVOS

INSTALACION QUE SEA APROpiada para Sombrería en buen estado, deseo comprar. Dirigirse a Casilla 2534. x-1142-13-C

POR VIAJE EUROPA REGALO en $ 3,000 rico violencello fabricado en Cremona, estilo Amati. Por menores W. F., Correo 5. x-1136-13-C

JOSE MIGUEL GARCIA SE LE necesita urgente, Cumming 453, Santibáñez. x-1135-14-C

!COSINERA RECOMENDADA PAra el mineral "El Teniente". Sueldo $ 60. Tratar Pasaje Matte 4. x-1131-14-C

OFRECE PENSION PARA JOVEnes estudiantes, Santa Filomena No. 176. x-1130-14-C

PENSION PARA ESTUDIANTES y matrimonios solos, cerca Escuela Medicina. Familia honorable, Independencia 1123. Se vende un aparador con mármol. x-1120-17-C

QUINTA EN ÑUÑOA 30 POR 95 varas cerca tranvía Macul y Ñuñoa, véndese por solo valor terreno $ 9,200 regálase todas las mejoras incluso casita de ladrillos; tratar avenida Exequiel Fernández 884 Ñuñoa. x-1119-13-C

VENDO CASA SIN AGENTE, SANta Isabel 294 entre Seminario y Eucalipto, tiene 7 piezas 2 patios y jardín, luz eléctrica, en $ 15,000. x-1118-15-C

ARNESES PAREJA, PARA CAMpo vendo muy barato. Castro 20.

LADRILLOS PARA LIMPIAR servicios muy buena clase, por cajones y panes. Castro 20. x-1115-15-C

ESPLENDIDA PENSION PIEZAS amuebladas, cuatro platos almuerzo, cuatro comida, café, desde 75 pesos; baño lluvia, San Diego 136. x-113-14-C

SE NECESITAN TAPICEROS. MOneda 1442. x-1111-14-C

JOYAS DE IMPORTANCIA, SOlitarios brillantes, pares aros, compra, Estado 56.

COLLARES DE BRILLANTES O perlas, esmeraldas, záfiros, compra, Estado 56.

TODA ALHAJA CON BRILLANtes grandes o chicos, compra, Estado 56.

PLATINO, ORO O PLATA PARA fundir, compra constantemente, Estado 56.

ANTIGUA CASA COMPRADORA Estado 56. Hace negocios rápidos, pago instantáneo. x-1112-13-C

PROPUESTAS PUBLICAS.—MUnicipalidad de Maipú.—Se solicitan propuestas públicas para la instalación de alumbrado eléctrico en la población "Chuchunco", barrio SP. de esta capital, correspondiente a la Comuna de Maipú. Las bases de estas propuestas podrán consultarse en el Retén "Chuchunco", Dolores esquina de Chorrillos. Las propuestas serán abiertas en la Alcaldía de la Municipalidad de Maipú el 28 del presente a las 15 horas, y la Alcaldía se reserva el derecho de aceptar la que estime conveniente o de rechazarlas.— Maipú, 12 de Marzo de 1919.—El Secretario.

MUNICIPALIDAD DE SANTIAGO —Patentes de vehículos.—Se avisa a los señores empresarios y dueños de automóviles, carruajes y vehículos de pasajeros y de carga, que durante el presente mes corresponde renovar las patentes respectivas para el período anual de 1919 —1920.
Se atiende a los señores contribuyentes en la Sección de Patentes de la Tesorería Municipal, de 12 a 17 horas.— Santiago, 11 de Marzo de 1919.—**El Tesorero Municipal.**

MUNICIPALIDAD DE SANTIAGO —Impuesto de Patentes.—Se ruega a los señores profesiones, comerciantes e industriales que procedan a renovar en la Tesorería Municipal durante el curso del presente mes las patentes respectivas, conforme a lo dispuesto en el art. 3.o de la Ley No. 3,165, de 22 de Diciembre de 1916.
Terminado el plazo se cobrarán los intereses penales que establece el art. 24 de la referida Ley sin perjuicio de los gastos inherentes a la cobranza judicial.—Santiago, 11 de Marzo de 1919.—**El Tesorero Municipal.**

SE VENDE PIANO, MARCA MONington y Weston, London y Armonium, Chicago Cottage. Organ Company, todo en buen estado. Verlos de 9 a 12. Lastarria 293-E. x-1126-15-C

NECESITO UNA NIÑA QUE SEPA pintar cartelones de réclame. Tratar Sirco Strong Man.

NECESITO UNA NIÑA CHAUFfeur. Tratar Circo Stron Man. x-1125-14-C

JOVENCITO COMPETENTE PAra zapatería necesítase; inútil sin que tenga práctica. Escribir: Casilla 294. x-1123-14-C

TERNOS CASIMIRES INGLESES corte americano entrega pagándolos mensualmente, Cooperative Sastrería. Agustinas 855. x-1122-23-C

JOVEN EXTRANJERO DESEA pieza confortable, y clara con pensión en casa de residencia o familia honorable chilena cerca Cerro Sta Lucía. Indicar condiciones Livinec, 517 Agustinas. x-1121-13-C

HOJAS GILLET, AFILO Y DEJO como nuevas, por un peso docena. Pasaje Matte No. 4.—Luis Guzmán. x-1132-15-C

ARMADORAS DE CAMISAS SE necesita en Compañía 1060. x-1141-16-C

SIN AGENTE, COMPRO CASA. Bulnes 82. x-1140-90-C

ARRIENDO DEPARTAMENTO 3 piezas, Agustinas 853. x-1139-15-C

FUDRES
OFRECE LA
Fábrica Tonelería Internacional
SANTIAGO
Av. Matucana 577-581
x-1152-13-c

CASA DE RESPETO ARRIENDA salón para matrimonio, pieza para estudiante y pensión de mesa. Teatinos 770. x-1137-15-C

ESCUELA DE CHAUFFEURS LA Almagro. Cursos diurnos, nocturnos y especial, para personas de provincias. Mecánica, electricidad, bulcanización y manejo práctico de automóviles. Garantizando el carnet municipal en un mes. Pedir prospectos y detalles. San Diego No. 482. x-1151-13-C

VULCANIZADORAS, MAQUINAS americanas, el mejor sistema, las más modernas, ofrecemos de los tipos diferentes, de gran utilidad, rendimiento y economía para los garages, talleres de vulcanización y dueños de autos. Oficinas "Chile". Las Rosas 957, Casilla 3478. x-1150-13-C

OPERARIOS SE NECESITAN FAbrica "El Viajante", Maruri, 857. x-1149-15-C

DINERO PRESTO EN SEGUNDAS hipotecas hasta $ 120,000 sin agentes. Merced 629, de 8—10 y 13—15 horas. x-1148-17-C

MOTOR ELECTRICO 18 a 20 CAballos necesita Casilla 1611. x-1147-17-C

EN CALLE SAN FRANCISCO 1497 arriendo casa-quinta extensa, apropiada para criadero de aves. Canon $ 100. x-1146-15-C

CASA-QUINTA EXTENSA, SIEte piezas, cochera, servicios, apropiada para industrias, ariendo en Chiloé 1261. x-1145-15-C

ARRIENDO CASA $ 150, SIETE piezas, todas luz eléctrica. Bascuñán 1090. Verla 9—12 horas.

ARRIENDO ESQUINA PARA abarrotes tres piezas grandes, luz eléctrica. Bascuñán 1098. Verla de 9—12 horas. x-1161-13-C

SOCIETA OSPEDALE ITALIANO Garibaldi, San Isidro 92. Convochiamo y Soci all' Assemblea generale ordinaria e straordinaria che avra' luogo venerdi 21 corrente, ore 21.—Mancando il numero legale l'Assemblea si rimandera' a lunedi 24 corrente ore 21.—Il Consiglio Direttivo. x-1160-15-C

FAMILIA OFRECE PIEZA CALLE pensión. Recoleta 287. x-1159-14-C

ESCALA COLIZA DESARROLLA hasta 14 metros, venden de ocasión San Diego 1562.

BICICLETA DIAMANT LA FRANcaise y par ruedas de pista, véndese San Diego 1562. x-1144-13-C

CALENTADORES PARA BAÑO, a leña, garantidos, superior en sus resultados a los de gas. Verlos funcionando en la Fábrica Chacabuco 11. Teléfono Inglés 188 (Estación). x-1143-14-C

OCUPACIONES

SE NECESITAN EMPLEADOS

NIÑA ENTIENDA COCINA NEcesita: Galvez 145. x-1109-16-c.

COCINERA CON RECOMENDAciones necesita: Grajales 2040. x-1107-13-c.

NECESITASE HORTELANO PAra fundo. Buenas recomendaciones. Persona sola. Dirigirse por escrito a I. P. Agustinas 728. x-1089-14-c.

COMERCIO E INDUSTRIAS

PAPAS JUNCOS, JACINTOS, CENtellas, margaritas, $ 5 ciento. Ricardo Sánchez, Correo 3. x-1096-16-c.

GRAN FABRICA ROPA BLANCA Monjitas 865; ofrecemos delantales colegiales, brin blanco y negro; vestiditos, blusas. Ropa de cama, ajuares bautizo, ropita guaguas. Precios baratísimos. Remitimos provincias. Casilla 2414. Descuentos por mayor. 908-C-15

PROPUESTAS

MUNICIPALIDAD DE SANTIAGO. —Mercado Central. — De orden de la Alcaldía, se piden propuestas públicas para la instalación de un frigorífico en el Mercado Central, con arreglo a las bases que se pueden consultar en la Dirección de Obras Municipales y en esta Tesorería. Las propuestas se abrirán el 17 de Marzo, a las 16 1|2 horas, en la Sala de la Alcaldía Municipal. — Santiago, a 1.o de Marzo de 1919. — El Tesorero Municipal. 16-C

ALCANTARILLADO HOSPITAL San José.— Se piden propuestas públicas para la construcción del alcantarillado en el Hospital de San José, de esta ciudad. Estas propuestas se abrirán el 21 del mes en curso, a las 15 horas, en la Inspección General de Hidráulica, en cuya oficina los interesados pueden consultar las bases de licitación, planos y demás antecedentes del proyecto, de las 13 a las 16 horas. Santiago, 8 de Marzo de 1919. El Secretario General. 17-C

DIRECCION GENERAL DE OBRAS PUBLICAS. — AVISO.— Pídense propuestas públicas para la construcción de un camino desde Cobquecura a la estación de Coelemu del F. C., de Confluencia a Tomé. Las propuestas se abrirán en la Inspección de puentes y caminos, el 9 de Abril próximo, a las 15 horas. Bases y antecedentes pueden consultarse en la Sub-Inspección de Caminos. — Santiago, Marzo 8 de 1919.—**El Secretario General.** 28-C

MUNICIPALIDAD DE SANTIAGO. Locales para escuelas.— De orden de la Alcaldía se piden propuestas públicas para la adquisición de dos propiedades, edificadas o nó, para Escuelas Municipales, conforme a las bases que pueden consultarse en la Direcicón de Obras Municipales y en esta Tesorería. Las propuestas se abrirán el día 1.o de Abril próximo a las 16.30 horas en la Sala de la Alcaldía. Santiago, 4 de Marzo de 1919. El Tesorero Municipal. 29-C

AVISO. — POSTERGACION DE propuestas para adquisición de rodillos. — Postérgase hasta el 1.o de Mayo las propuestas pedidas con fecha 4 del presente para la provisión de siete rodillos aplanadores de caminos, que debían abrirse el 1.o de Abril próximo. Las propuestas se abrirán ante los interesados que concurran, en la Inspección General de Puentes y Caminos de la Dirección de Obras Públicas, a las 14 horas del día indicado. — Santiago, Febrero 28 de 1919. — El Secretario General. 31-C

ARRENDAMIENTOS

SE ARRIENDA UNA CASA ALtos con toda comodidad, barata. Lord Cochrane 489. x-1079-14-c.

SE ARRIENDA UN DEPARTAmentito de dos piezas a la calle, varias de una, adentro, baratas. Lord Cochrane 489. x-1080-14-c.

ARRIENDO LOCAL INSTALAción para negocio. Riquelme 633. Tratar: Riquelme 630. x-1092-13-c.

CASA QUINTA, CON LUZ ELECtrica, en San Bernardo, arriéndase o véndese. Tratar: Bascuñán 145. x-1072-13-c

SE ARRIENDAN PIEZAS HIGIEnicas. Compañía 2275. x-1064-15-c

ALQUILO ESPLENDIDAS CASAS en las siguientes calles: Rosas,, casa en altos, 5 piezas. Canon 85 pesos. Rosas, casita en bajos, una gran pieza y patio, 5 pesos. Rosas, almacén esquina Maturana con piezas de habitaciones, 150 pesos. Maipú, casa en altos 6 piezas. Canon 130 pesos. M. Rodríguez, casa 6 piezas. Canon 100 pesos. Fariña, cocheras, 135 pesos. Carlos Ossandón, Huérfanos 1080. 15-C

INSTRUCCION

"COLEGIO EUROPEO" PARA señoritas. Sección Infantil para niñitos. Alameda 2266. Internas, medio-pupilas, externas. Exámenes universitarios. Francés obligatorio. Las alumnas rinden exámenes de música en el Conservatorio Nacional. Matrícula abierta. Prospectos. x-1095-21-c.

INSTITUTO ITALIANO, LORD Cochrane 104-108. Secciones femenina y masculina completamente separadas. Admite externos, medio pupilos e internos y comprende Kindergarten, clases preparatorias y humanidades. La matrícula está abierta todos los días de 9 a 12 y de 2 a 5 P. M. Pídase prospecto.

INSTITUTO, KINDERGARTEN Santiago. Castro 49. Director sacerdote. Internos, medio-pupilos, externos desde 4 años. Kindergarterinas, profesores titulados, automóviles, matrícula abierta. 13-C

LICEO DE NIÑAS N.o 3, DELIcias 937. Alumnas medio pupilas e internas. Preparatorias y Humanidades. Matrícula abierta de 9 a 11 horas. x-1060-13-c

ACADEMIA DE CORTE PARA señoritas. Matrícula abierta. Enseñanza rápida, garantida, córtase moldes, hácese trajes últimos modelos, Mme. Tiraferri.—Agustinas 1057. 1037-C-14

CONSULES, CONTADORES GEnerales y especiales, dibujantes; ayudantes de arquitectos y de ingenieros; taquígrafos, dactilógrafos, prepáranse personalmente y por correspondencia. Instituto Mercantil, fundado, 1904. Teléfono inglés, 273. Bandera, 287, esquina Huérfanos. 14-c.

CURSOS COMERCIALES. —PAra alumnos (otros especiales para señoritas, a horas diferentes, atendidos por profesoras de Estado, por los mismos precios; además, piano), elemental, inferior, medio y superior, por $ 17.50, $ 20, $ 25 y $ 30 mensuales, respectivamente. Estúdiase contabilidad comercial, (o bien, agrícola, bancaria, salitrera, minera, militar, industrial, oro y billetes, de sociedades colectivas, en participación, comanditarias, o anónimas), aritmética comercial, castellano, inglés, francés (alemán, italiano, latín o griego), taquigrafía, redacción mercantil, caligrafía, geografía comercial, derecho civil, aduanero, consular y comercial, moral y escritura a máquina, todos juntos. Instituto Mercantil, Bandera, 287, esquina Huérfanos. Teléfono Inglés 273. El primero en Chile, en su género, según la Estadística Oficial. Fundado en 1904. Hay pensionado. 14-c.

INSTITUTO SUPERIOR DE COmercio. Establecimiento fiscal de enseñanza comercial gratuita. Amunátegui 126. Casilla 87. Cursos elemental, medio y pedagógico, a los cuales se ingresa según preparación. Matrícula abierta de 9-11 y de 14-16 horas. Exámenes entre 10 y 14 de Marzo. Las clases comenzarán el Lunes 17 del presente, a las 8 horas. El Director. 14-C

JULIA KOKISCH PROFESORA diplomada, curso superior en el Conservatorio Nacional de Música, hace clase de piano, Arturo Prat 253. x-1047-15-c

LICEO AMERICANO PARA NIñas, Santa Rosa 144. — El más acreditado de los liceos particulares. Curso completo de humanidades, preparatorias, kindergarten y economía doméstica. Internado, medio-pupilaje y externado. Matrícula abierta. Clases principiaron. Laura Vargas Ravanal, directara. x-1077-20-c

LICEO LA ILUSTRACION. — VIcuña Mackenna 569. Está abierta la matrícula, clases el 6 de Marzo. Kindergarten, preparatorias y humanidades. Externado y medio pupilaje. 4927-27-c.

INSTITUTO DE SORDO-MUDOS y de Ciegos. — Internado gratuito. Educación general y profesional. Matrícula: 9 a 11; 3 a 6. Santa Victoria 380. 30-C

CARRUAJES CABALLOS

CABALLO TIRO SOLO NUEVO, compro. Agustinas 2487. x-1090-14-c.

Novarsenobenzol Billon

DOSIS	0.15	0.30	0.45	0.60	0.75	0.90
PRECIO	$ 4	7	9	11	13	15

La serie completa $ 50 m/c
Recibieron: JORRY Hnos.
Representantes de fábricas europeas
Santa Rosa 65 -:- Casilla 3421 -:- Santiago

OFERTA POR 15 DIAS: VICTOria elegante con arneses de bronce, vara, lanza, con librea y una elegante yegua de tiro solo, todo nuevo e importado, realízase de ocasión en $ 2,500. Ofertas a Casilla 3041. R. L. x-1086-15-c

AUTOMOVIL DODGE, GARANTIdo, trabajando, vendo de verdadera ocasión. Esperanza 1055. x-1050-14-c

PENSIONES

EN CASA FAMILIA NECESITO pensión para estudiantes, barrio Recoleta. Dirigirse: Valparaíso Correo 2 A. B. 1036-C-1[illegible]

COMPRA-VENTA

DE MUEBLES Y OBJETOS VARIOS

$ 220 OCASION VENDO INSTAlación Peluquería, tres espejos Franklin 1310. x-1106-1[illegible]

COMPRO MAQUINA Y FORCEPS dental. Dirigirse: Casilla 1830. x-1088-1[illegible]

UTILES PARA COLEGIALES. Precios bajos. Delicias 2288, esquina República. x-1105-1[illegible]

VENDO PERRITOS POLICIALES Tratar: Av. Vicuña Mackenna 1[illegible] x-1048-1[illegible]

BICICLETAS DE OCASION VENdo constantemente, también de señoras y niños. Brasil 15. x-1071-1[illegible]

SOMBRERERIA, PAQUETERIA realiza. Alonso Ovalle 833. 1038-C-1[illegible]

TECHO AMERICANO ACANALAdo, $ 3 plancha. Aróstegui, Yanez Santiago, Manuel Rodríguez [illegible] x-336-2[illegible]

VARIOS

PARA LOS EFECTOS LEGALES se avisa al público que la marca No. 10453 ha sido transferida a la "The Carford Motor Truck Company", de Lima, Estado de Ohio, Estados Unidos de América.—[illegible] de Marzo de 1919). 914-C-1[illegible]

REMATE. — EL 27 DEL PREsente mes se rematará la propiedad N.o 1296, Avenida Vicuña Mackenna. Superficie, 2,400 metros. Mínimum: $ 15,000. Antecedentes, Notaría Pedro R. Cruz. 14-C

CONSTRUCCIONES RAPIDAS económicas, hace constructor recomendado. E. C. Correo 2. 15-C

JUDICIALES

NOTIFICACION JUDICIAL. — NOtifico a don Arturo T. Riquelme que en el juicio "Benaprés con T[illegible]noso" seguido ante el 4.o Juzgado Civil, se fijó por resolución de [illegible] de Diciembre último, el 17 de Marzo en curso para el remate de [illegible] propiedad Avenida Egaña 153 por mínimum de $ 31,666.66.—Santiago [illegible] de Marzo de 1919.—El secretario. 14-C

EXTRACTO. — POR ESCRITURA otorgada con esta fecha ante José Vicente Fabres, Notario público de este departamento, los señores Guillermo Juan Swinburn, comerciante, por sí, y Eduardo [illegible]neaux, ingeniero, en representación de la sucesión de don Guillermo Swinburn Urmeneta, han liquidado la Sociedad colectiva comercial que según escritura otorgada ante el Notario de este departamento señor Márquez de la Plata, con fecha [illegible] de Septiembre de mil novecientos [illegible]ce, habían formado don Guillermo Juan Swinburn y don Guillermo Swinburn Urmeneta, bajo la razón social de "Swinburn y Compañía", que fué prorrogada por escritura ante mí el tres de Julio de mil novecientos diecisiete. El activo y pasivo de la Sociedad queda a cargo de don Guillermo Juan Swinburn. — Santiago, veinticuatro de Diciembre de mil novecientos dieciocho. Enmendado: liquidado, vale. — J. [illegible] Fabres, Notario. — Inscrito en el Registro de Comercio a fojas 3, No [illegible] de este año. — Santiago, Enero [illegible] de 1919. Anotado al márgen de la inscripción de fs. 516 N.o 340, de 1912. Fecha ut supra. — Abraham Konig. 13-[illegible]

INVENTARIO SOLEMNE.— EN EL estudio del abogado don Abel Cea Maturana, Morandé 450, compromisario de la Sucesión de doña Adela Droguet v. de Valenzuela y ante el receptor de mayor cuantía don Arturo Puelma, tendrá lugar el día 19 del presente a las 16 y media horas, el inventario solemne de los bienes de la sucesión.—C. Covarrubias, actuario. 930-C-1[illegible]

INVENTARIO SOLEMNE. — EL 2[illegible] del actual a las 11 horas, en mi oficina haré el inventario solemne de los bienes quedados al fallecimiento de don Juan José Avendaño.—José A. Alfonso, secretario. x-1099-3[illegible]-C

REMATE. — POR DECRETO DEL juzgado de la Subdelegación 23 urbana, se rematarán tres pares de fierros para auto en la ejecución que sigue don Vicente Bravo a don Oscar Silva. El remate tiene lugar en Ejército 756 casita 18, el 23 del presente, a las 18 horas.— El secretario. x-1117-13-c.

CONCURSO J. SIMON VERGARA. En solicitud presentada por el fallido para que el juzgado haga uso de la facultad que tiene para remover al síndico y en un otrosí de la misma en que pide se agreguen por el síndico dentro de tercero día o en el plazo que el juzgado designe copias autorizadas de todas las escrituras que haya firmado él mismo o el administrador del fundo Pichibureo, con terceros, sobre arrendamiento o explotación del fundo y los originales de los contratos privados que hayan podido celebrar las mismas partes, el juzgado proveyó: "Santiago, 7 de Marzo de 1919. En lo principal y otrosí, traslado y autos. Fórmese cuaderno separado y úsese papel sellado de cuarenta centavos en este juicio.— Isaac Givovich.—M. J. Lira." x-1116-13-c